

# Remonte

[www.montepioteléfonos.net](http://www.montepioteléfonos.net)

Montepío de Teléfonos, Mutualidad de Previsión Social a Prima Fija



Enero 2013

Numero 85

# CONVOCATORIA ASAMBLEA GENERAL

La Junta Directiva del Montepío de Teléfonos, Mutualidad de Previsión Social a Prima Fija, de conformidad con la normativa Ilegal y Estatutaria, y en cumplimiento de lo preceptuado en el artículo 31 de nuestros Estatutos, convoca a los socios del Montepío de Teléfonos a Asamblea General Ordinaria el día 24 de Junio próximo, a las 17 horas en primera convocatoria y a las 18 horas en segunda, que se celebrará en nuestro domicilio social, calle Valverde nº 17 de Madrid.

## ELECCION DE CARGOS JUNTA DIRECTIVA PRESENTACION DE CANDIDATURAS

Notificamos a todos los socios que deseen presentar su candidatura para cubrir las vacantes de la Junta Directiva, que han de ser renovados en la Asamblea General Ordinaria que se celebrará el próximo 24 de Junio, lo hagan mediante carta expresa dirigida a este Montepío, C/ Valverde, 17, 28004 Madrid, antes del 1 de Junio de 2013, indicando sus datos personales, domicilio y teléfono. A ser posible, deberá adjuntarse un pequeño "currículum vitae".

## NOTA INFORMATIVA

De conformidad con los acuerdos aprobados en la Asamblea General de Socios celebrada el pasado 27 de junio de 2011, en la última Junta General Ordinaria de la Junta Directiva, se acordó que: CON EFECTIVIDAD DE 1 DE ENERO DE 2012 SE SUSPENDE LA PRESTACIÓN DE FARMACIA, QUEDANDO INCREMENTADA LA PRESTACIÓN DE ENFERMEDAD EN 0,50 € POR DÍA. POR TANTO EL IMPORTE ESTABLECIDO PARA ESTA PRESTACIÓN es 1,50 €, manteniéndose a todos los efectos la operativa regulada en el Reglamento de Prestaciones.

Junta Directiva Montepío de Teléfonos.

## NOTA INFORMATIVA

A todos los socios que han pasado o vayan a pasar a situación de baja en cualquiera de las modalidades (prejubilaciones, bajas incentivadas, pase a filiales, desvinculación, etc.) nos permitimos expresarles nuestros mejores deseos, confiando en poder seguir contando con todos ellos como afiliados a nuestra Entidad. El hecho de su baja en Telefónica hace inviable el sistema actual de descuento de nuestra cuota en su nómina de haberes, por lo que nos vemos obligados a establecer un nuevo sistema de ingreso de cuotas como es la domiciliación bancaria, mediante libramiento a su nombre de recibos con la periodicidad que nos indique en el impreso que adjuntamos, para que nos lo devuelva cumplimentado y firmado por Vd. Para mayor información, le agradeceríamos se pusiera en contacto con nuestras oficinas. Poniéndonos a su disposición para todo ello en lo que podamos serle de alguna utilidad, le saludan atentamente.

Junta Directiva Montepío de Teléfonos.

### Sede Central:

Calle Valverde 17 - 1ª  
28004 - Madrid  
Tel.: 91 531 80 31  
91 531 80 70  
Fax: 91 521 62 10



### Oficina Las Tablas:

Distrito C Edificio Servicios. Pita. 0  
Ronda de la Comunicación s/n  
28050 - Madrid  
Tel.: 91 727 04 04  
91 727 04 05  
Fax: 91 727 04 06



## Montepío de Teléfonos Mutualidad de Previsión Social

[www.montepiotelefonos.net](http://www.montepiotelefonos.net)

Att: director de banco o caja de ahorros:

Muy Sr. mío:

Ruego a Vd. que hasta nuevo aviso, haga efectivos con cargo a la cuenta abajo indicada, los recibos que les presente el Montepío de Teléfonos, Mutualidad de Previsión Social.

Atentamente le saluda.

En ....., a ..... de ..... 20 .....

Firma

Matricula        D.N.I. ....

D. ....

Domicilio .....

Localidad .....

Cod. Postal .....

Provincial .....

Cuota:

Mensual  Trimestral  Semestral  Anual

(especificar forma de pago)

Banco .....

Domicilio .....

Población .....

Cod. Postal .....

Provincia .....

<input type="text"/>	<input type="text"/>	<input type="text"/>	<input type="text"/>
Entidad	Oficina	D.C.	Numero cuenta corriente

Ejemplar para devolver al Montepío



## **EDITA**

Montepío de Teléfonos

## **CONSEJO DE ADMINISTRACIÓN Y COORDINACIÓN**

Juan Higuera Pérez

José Antonio Sánchez Zamora

Carlos Sánchez Blázquez

José Luis Cortijo Sánchez

José María Pírez González

Juan Bautista Grau Olivé

Alfonso López de la Fuente

Aniano Fernández Huerga

Antonio de la Cruz Escobar

## **DIRECTOR**

Juan Bautista Grau Olivé

## **COLABORADORES**

José Antonio Flaquer

Joaquín Corral

## **REDACCIÓN**

Valverde, 17 - 1º

Tels: 91 531 80 31 - 91 531 80 70

28004 Madrid

## **PRODUCCIÓN GRÁFICA**

M. A & C.

## **IMPRIME**

M. A & C.

Depósito Legal: M9491 - 1983

Foto portada: Campo de Criptana - Ciudad Real

La Nueva Fotografía E.F.

## **EDITORIAL**

En estos tiempos que corren, el Montepío ha vuelto a hacer una apuesta por la Cultura, todavía mayor. En estos últimos meses ha celebrado en sus locales una excelente exposición de la pintora Africa de la Puente, con una gran afluencia de visitantes y según tenemos entendido un éxito en ventas. Como es habitual, al terminar la exposición ha regalado al Montepío una obra. Es la titulada Bailarina del Aire, que figura expuesta en nuestro local de Exposiciones y Asambleas, planta baja del local social, en la calle Valverde 17, de Madrid. Asimismo se ha celebrado en ese local, el pasado día 29 de noviembre la entrega de Premios del XIX Concurso de Poesía y Narrativa "Háblame de Amor y Amistad" con gran afluencia de público y este año con la actuación de parte del coro de Renfe acompañando a Enrique Alhama y al guitarrista Gerardo Menéndez, que hicieron las delicias de los asistentes. Como siempre estuvo presidido por D. Juan Higuera acompañado de los miembros del Jurado Presidido por D. Juan Grau. En páginas interiores pueden deleitarse con un amplio reportaje del acto, así como el Acta del Jurado y una reproducción de los trabajos premiados.

Asimismo en este número de Remonte pueden encontrar el Plan de vacaciones del año 2013. Aunque la mayoría en lo que están pensando es en como pasar el invierno una vez ya pasadas las fiestas navideñas, es bueno ir planificando con tiempo nuestro descanso.

*Deseamos que hayan pasado unas Felices Pascuas de Natividad y de Epifanía en compañía de los seres queridos fomentando el Amor y la Amistad y que el 2013 sea para todos, un Año mejor que el pasado, pleno de Salud, Paz, Amor y Felicidad, olvidando las palabras crisis, Prima de Riesgo, recortes y paro.*

**FELIZ NAVIDAD Y PROSPERO AÑO 2013**

ENERO 2013

# GALA DE LA ENTREGA DE PREMIOS DEL XIX CONCURSO DE POESÍA Y NARRATIVA “HÁBLAME DE AMOR Y DE AMISTAD”

El acto de entrega de premios a los ganadores del Concurso de este año, seguido escrupulosamente según el programa previsto que figura a continuación de esta reseña, se inició con unas palabras del Presidente del Montepío, don Juan Higuera, que agradeció a los asistentes su presencia, el interés que mostraban por el Certamen, su confianza en el Jurado por el celo, dedicación y entusiasmo que ponen cada año, todos y cada uno de sus miembros en la clasificación de las obras y por la ardua tarea de vigilar el estricto cumplimiento de las Bases del Concurso y su reconocimiento al personal de la Comisión Organizadora del Montepío por su dedicación, diligencia y eficacia durante las diferentes fases de desarrollo del Concurso.



Asistentes

Puso especial acento al expresar su enhorabuena a los ganadores de esta edición a quienes, además, agradeció su participación. Este reconocimiento lo hizo extensivo también a todos los participantes, sin cuyas aportaciones este Certamen estaría desprovisto de su principal objetivo.

El Presidente del Jurado y Director de “Remonte”, don Juan B. Grau comentó las incidencias más notables de la decimonovena edición. Puso especial énfasis en el hecho de que el Concurso se había consolidado habiendo llegado a su mayoría de edad. Era una satisfacción pensar que aquel primer Concurso que se había gestado entre un grupo de jóvenes poetas con un gran entusiasmo por el fo-

mento de la Cultura entre los socios y simpatizantes del Montepío de teléfonos se había convertido ya en un Certamen internacional próximo a cumplir el vigésimo aniversario en el que participaban autores de todos los continentes.



Mesa presidencial

En esta edición el Jurado había considerado por unanimidad declarar desierto el primer premio de poesía, pero la premiada con el segundo premio no debía sentirse defraudada ya que tenía la oportunidad de concursar el próximo año y recibir otro premio.

Agradeció al Presidente del Montepío D. Juan Higuera sus cariñosas palabras y el apoyo constante a este Concurso y que a pesar de las circunstancias por las que estamos atravesando abriera el vigésimo Concurso.

El Secretario del Jurado, don Joaquín J. Corral, dio lectura al Acta de la última reunión del Jurado calificador, celebrada el pasado 3 de octubre de 2012, y cuya resolución fue comunicada a los medios nacionales de difusión en los últimos días de ese mismo mes para conocimiento de seguidores y participantes.

La entrega de premios se llevó a cabo, de acuerdo con el Acta citada, de la siguiente forma:

## EN NARRATIVA

**Primer premio**, al relato titulado *“La nana perdida”* de la escritora **Elvira Matesanz Sanz**, de Madrid, entrega el premio, el Presidente del Montepío D. Juan Higuera



Primer premio (narrativa)

**Segundo premio**, a la obra titulada *“Usos y costumbres”*, de la escritora **Josefina Solano Maldonado**, de Alhaurín el Grande (Málaga). Recoge el premio, en su nombre y debidamente acreditado D. Raul López. Hace la entrega el miembro del Jurado D. José Antonio Flaquer.



Segundo premio (narrativa)

## EN POESIA

**Segundo premio**, al poema titulado *“Amor, ángel de sed”* del poeta **Miguel Sánchez Robles**, de Caravaca de la Cruz (Murcia). Habiendo excusado su asistencia recoge el premio, D<sup>a</sup> Ana Fernández de manos del Presidente del Jurado D. Juan Grau



Segundo premio (poesía)

Los autores premiados hicieron una semblanza de las circunstancias en las que encontraron los momentos de inspiración para escribir sus obras y expusieron los antecedentes, situaciones y vivencias, que los llevaron a participar con ellas en el Certamen. Seguidamente leyeron los trabajos premiados y los tres creadores agradecieron al Montepío de Teléfonos el galardón obtenido y destacaron que resulta reconfortante y alentador, en una sociedad como la actual, sumergida en una profunda crisis económica y, sobre todo, de valores morales, que la evocación de los dos elegidos por su Junta Directiva, los definidos por las primeras acepciones de las palabras Amor y Amistad, sea motor de creaciones literarias de la calidad, fuerza y sensibilidad como las que se dan citan y compiten anualmente en el Concurso de poesía y narrativa que convoca el Montepío de Teléfonos.

La constancia y entusiasmo de la Junta Directiva del Montepío, organizadores y patronos del Concurso, por alentar, promover y mantener candente una actividad tan intelectual, entrañable y sentimental como es la creación literaria durante una larga trayectoria histórica que alcanza ya su segunda década.

Antes de que D. Juan Higuera diera por concluidas las preceptivas actuaciones protocolarias y ofreciera al erudito y selecto público asistente una copa de vino español anunció la esperada actuación de Enrique Alhama, tradicional colaborador del Montepío, de dilatada carrera al frente del Coro de la Fundación de los Ferrocarriles Españoles, cantante

polifacético y de heterogénea faceta lírica que a continuación cautivó al auditorio con una escogida selección de acreditadas melodías. En esta ocasión estuvo acompañado a la guitarra por don Gerardo Menéndez, músico, arreglista y compositor; exdirector del Coro del Centro Asturiano de Madrid, y actualmente componente del Grupo de Pulso y Púa “Arcipreste de Hita”.



Actuación del cantautor D. Enrique Alhama acompañado de D. Gerardo Menéndez

La agradable sorpresa este año la proporcionó la presencia entre el público asistente de M.<sup>a</sup> Dolores Alamillo, Mercedes Cantabrana, Rosina García, Blanca Martín, Santos Núñez y Manuel Paz, voces del Coro de la Fundación de los Ferrocarriles Españoles y habituales asistentes a estas veladas del Montepío, que fueron requeridos por Enrique Alhama para interpretar juntos algunas obras del repertorio del Coro, como “La flor de la canela” de Chabuca Granda, “Mañana de carnaval”, de Luis Bonfá y “A la Fuente del Olivo” de Luis Bedmar.



Voces del coro Fundación de los Ferrocarriles Españoles

Ni qué decir tiene que el sorprendido público asistió, complacido y agradecido a este “miniconcierto” con el que se cerró el acto.

### *Entrega de premios a los ganadores de la XIX edición del Certámen literario «Háblame de Amor y de Amistad»*

*Fecha: jueves, 29 de noviembre de 2012*

*Lugar: salón de actos del montepío de teléfonos  
c/ valverde, 17 - madrid*

*Hora: 19:00 h*

*Orden de actuaciones*

BIENVENIDA Y APERTURA DE LA GALA, por don Juan Higuera Pérez, Presidente del Montepío de Teléfonos.

EXPOSICIÓN DE LAS PECULIARIDADES de la presente edición, por don Juan Bautista Grau Olivé, Director de la revista “Remonte”.

LECTURA DEL ACTA DE LA REUNIÓN DEL JURADO CALIFICADOR, por don Joaquín J. Corral, Secretario del Jurado.

ENTREGA DE PREMIOS a los ganadores de la XIX edición.

GÉNESIS DE LAS OBRAS PREMIADAS (Motivación, inspiración, ambientes, circunstancias, contexto, etc.), por los autores finalistas.

CANCIONES DE AMOR Y AMISTAD, por don Enrique Alhama, acompañado a la guitarra por don Gerardo Menéndez.

CLAUSURA DE LA GALA por don Juan Higuera Pérez, presidente del Montepío de Teléfonos.

Al terminar el acto se servirá una copa de vino español.

\*\*\*

# Bases del XX Concurso

## "HÁBLAME DE AMOR Y AMISTAD"



**E**l Montepío de Teléfonos, en el afán de difundir valores positivos de amor, amistad, fraternidad, solidaridad y entendimiento, convoca por duodécima vez a todos cuantos deseen participar en el concurso HABLAME DE AMOR Y AMISTAD, que no hayan sido galardonados con el primer premio de este Certamen en las cinco últimas ediciones y que presenten sus trabajos en castellano, ateniéndose a las siguientes:

1. Los trabajos que concursen habrá de ser originales e inéditos; no haber sido premiados en otro concurso y tener una extensión:
  - en Poesía, máxima de 120 versos y mínima de 60.
  - en Narrativa, máxima de 6.000 caracteres y mínima de 3.000.
2. Cada autor podrá presentar cuantos originales estime oportunos. Los originales se remitirán mecanografiados por una sola cara, paginados, encuadrados o grapados por quintuplicado, junto con CD de 700 MB que los contenga en formato Word.
3. Los originales llevarán en la portada el título de la obra e irán acompañados por una plica. En el interior de esta hará constar el mismo título de la obra - con el que concursa - el nombre, apellidos, dirección postal, teléfono y un breve curriculum del autor. En el anverso del sobre se consignará el título, con el que se concursa, de la obra.
4. Se valorarán especialmente aquellos originales que divulguen todos cuantos aspectos sean vehículo de apología de los sentimientos positivos de amor, amistad, fraternidad, solidaridad, comunicación y entendimiento.
5. El plazo límite de admisión finalizará el día 31 de Mayo de 2013
6. Los originales se entregaran bien personalmente, bien por correo certificado a:

**MONTEPIO DE TELEFONOS Concurso**  
**"Hablame de amor y amistad"**  
**C/ Valverde, 17-1º. 28004 MADRID**

7. La composición del Jurado Calificador, que se dará a conocer una vez se haga público el fallo del Concurso, estará compuesto por representantes del Montepío y por escritores y periodistas de reconocido prestigio. Estará presidido por el Director de la Revista "REMONTE", órgano de difusión impreso del Montepío de Teléfonos.
  8. El Jurado Calificador, concederá por votación, cuatro premios:
    - Primer Premio: 1.225,00 y placa conmemorativa a cada una de las modalidades: poesía y narrativa.**
    - Segundo Premio: 625,00 y placa conmemorativa a cada una de las modalidades: poesía y narrativa.**
  9. No obstante, el concurso podrá declararse desierto, parcial o totalmente, si a juicio del Jurado calificador los trabajos presentados no reúnen méritos suficientes o no se ajustan a estas bases de la convocatoria.
  10. El fallo del Jurado Calificador será inapelable. No se mantendrá correspondencia con los concursantes no premiados ni serán devueltos los originales, cuyas cinco copias serán destruidas una vez emitido el fallo.
  11. El hecho de presentar las obras al Certamen supone la aceptación de los concursantes de la totalidad de las bases.
  12. El fallo del concurso se producirá en el mes de octubre de 2013 publicándose el resultado en la revista "REMONTE" y en la página web [www.montepiotelefonos.net](http://www.montepiotelefonos.net).
- La entrega de premios tendrá lugar en el mes de noviembre de 2013, en el transcurso de un acto del que se dará cuenta oportunamente en los medios de difusión del Montepío de Teléfonos.

## Segundo Premio Poesía

### *Amor, ángel de sed*

#### *La hiedra*

Hoy me queda de ti la flor que miro,  
Esta flor y el silencio de la nieve,  
Este estar, esta luz que me conmueve  
Y el crepúsculo y Dios y lo que admiro.

Hoy todo está callado y te respiro  
Y esta flor es señal tan pura y leve  
Tan incierta y tan triste mientras llueve  
Que te evoca, te dice y te suspiro.

Hoy me queda de ti la flor aquella  
Y el amor que dolió y la flor esta.  
Hoy te pienso, te sufro, te alimento

Te recuerdo existir y ser tan bella,  
Caminar y besarme y lo que resta  
De tu boca a mi boca y al aliento.

#### *El sueño*

Solo y umbrío agito el pensamiento:  
Nadie retorna ileso de esta vida,  
es escueto el sabor de la partida  
aunque existan la música y el viento.

Acontece que somos sueño lento,  
una quimera lánguida esparcida  
sobre las horas muertas y perdidas  
que van dejando labios sin aliento.

Huecos sin nadie son nuestros destinos,  
vanas derivas humanamente humanas,  
síntomas tristes de tanto esperar tanto.

Adiós mágica alondra en el camino.  
Adiós nirvana azul de las mañanas:  
¡Perdido aroma rubio del encanto!

#### *El amor*

Ven otra vez cegando mi locura  
arda tu miel, tu dulce consonancia,  
fruto preciso en esta sed de infancia  
que calme con su luz la edad madura.

Vuelve hasta mí, amor, esencia pura,  
hiéreme así de nuevo en tu fragancia,  
densa ebriedad, tenaz, sol de mi estancia,  
que rompa el hueso gris de la cordura.

Quiero sorber ansioso tu cicuta.  
Quiero romper despacio el pensamiento.  
Hacer pronta ceniza mi tristeza.

Vibrar hora tras hora por tu ruta.  
¡Amor, perro de luz, fugaz aliento!  
¡Amor, ángel de sed y de belleza!

#### *La vida entera*

Formas y mundo, todo se parece.  
Todos los versos – ay- están oídos.  
La vida es vieja ya y ha carcomido  
La dulce eternidad que nos merece.

Todo transcurre, todo se enmudece,  
Estar es lo banal, lo consabido,  
La sombra de un ayer tan repetido  
Que nada diferente nos ofrece.

Todo se acaba y sólo quien advierte  
La suerte engañadora a la que asiste  
Goza la luz brillar aún en su mente

Siente la vida salvándose en la muerte,  
Toda la vida entera que tuviste,  
Toda la luz tan nueva y diferente.

#### *Redención*

Envídame, Señor, Dios de la vida,  
Estrújame del alma una dulzura,  
Hazme de la saliva la ventura  
Del al fin poder jugar otra partida.

Deja que tenga sed, deja que pida  
Que todo lo que brilla y que perdura  
Halle en mis venas puntos de sutura.  
Que no exista, Señor, esta atroz brida,

Esta soga de estiércol y de muerte  
Que el Tiempo siempre cruel ata en cerrojo  
Y agota todo azul y toda suerte.

Déjame, Dios, vivir, déjame verte.  
Tengo bruma en el alma y en los ojos  
Me salva la esperanza de tenerte.



## Primer Premio Narrativa

### *La Nana Perdida*

- Tengo que marcharme.

Pero padre, decía su nuera: ¿Cómo te vas a ir al pueblo ahora, en pleno invierno? Hace demasiado frío; espera al verano; ¿no estás bien con nosotros?.

- Sí, Elisa, estoy muy bien, tengo la mejor nuera y el mejor hijo que se pueda soñar. Pero necesito irme, no me preguntes por qué, hay algo que me impulsa a marchar al pueblo.

Elisa volvió a insistir: ¿quien va a cantar las nanas al niño? Tu nieto te necesita.

- No. Tiene una madre que le cantará de ahora en adelante esas nanas; un abuelo jamás puede suplir estas vivencias que perdurarán para siempre en el niño

Juan no puso ninguna objeción a su padre; le conocía muy bien y, si tenía la idea de volver al pueblo, no habría argumentos suficientes para convencerle.

- Está bien, te llevaré mañana y todos los fines de semana y vacaciones iremos a verte pero cuídate y prométeme que al más mínimo problema, al más mínimo catarro te volverás con nosotros.

- Prometido, contestó el señor Esteban.

Y así fue la vuelta a la casa de sus antepasados.

¿Cómo había cambiado el pueblo! Las casas cerradas, las calles solitarias, solamente quedaban algunas personas mayores como él, la sierra triste y oscura, no con la tristeza de la canción que aguarda la esperanza de la vuelta de los rebaños, del silbido de los pastores, del ladrido de los perros, del tintineo de las esquillillas de las ovejas... sino con una tristeza plana sin futuro, sin esperanza.; el chorro de la fuente, con un borboteo cantarín en otros tiempos, parecía ahora un triste lamento, pues no había mozas que entre risas y charlas se acercaran a llenar de agua sus cántaros; el silencio de las campanas, aquellas campanas que con su tañir lanzaban al aire los acontecimientos del pueblo: en el alba, al mediodía en el atardecer recordando a sus habitantes la oración del “Angelus”, en las bodas, en los bautizos repiqueteando alegremente la campana más chiquita, en las fiestas la campana mayor lanzadas al vuelo y en las muertes su sonido era como una hermosa oración de despedida, dejando un eco dulce y melancólico que inspiraba fe, paz...

Algo le hizo sonreír con relación a las campanas: el “pique” que existía entre la tía Vicenta y el sacristán por quien era el primero en anunciar el nuevo día: el sacristán con el repique a las “Avemarías” o el gallo de la tía Vicenta subido en lo alto de la pared del corral cantando un potente quiquiri-quí.

Se decía que cuando mozos fueron novios, pero el sacristán era socarrón y la tía Vicenta chinchorrera por lo que nunca llegaron a entenderse, sin embargo seguían queriéndose a su manera; esta pugna era la manifestación de que no podían vivir sin tirarse los trastos a la cabeza, pero ¡que no necesitara algo la tía Vicenta! Que allí estaba el socarrón del sacristán para echarla una mano.

¿Y las apuestas? Las apuestas que hacíamos los chicos sobre quien sería el acertante del anuncio de la madrugada. ¿El gallo?, ¿la campana?. Llegaban a ser tan apasionantes como las que se hacen en la actualidad sobre los equipos de football. Lo digo por experiencia, porque yo también soy un apasionado de este deporte.

Por fin estaba en la vieja casa de sus antepasados. La había adaptado a la vida moderna pero sin perder la belleza de aquella casa solariega. Solamente se había quedado sin tocar la habitación de sus padres, cerrada “a cal y canto” desde aquel día de agosto.

Abrió la puerta y se quedó en el umbral sin atreverse a dejar sus huellas en aquella pátina de polvo que todo lo cubría... La cama de sus padres, perfectamente hecha, los mismos muebles, su cuna con ropita de niño de dos años...

En la pared, blanquísima, como recién encalada dos cuadros: la fotografía de sus padres con traje de boda ¡qué guapa era su madre! Y ¿su padre?; su padre fuerte, sereno, con una expresión de amor infinito por su mujer. Y debajo el título de maestra de su madre.

Por el resquicio de los cuarterones de la ventana entraban mortecinos rayos de luz de aquel día de invierno. A través de aquella ventana por la que se divisaba la imponente y mágica silueta de la sierra asomó aquel día la luna una luna roja que quedó en la mente de un niño y fue la constante de su vida.

Fue un día de agosto, hacía un calor sofocante; en la casa todo eran cuchicheos, medias palabras, silencios.... Su padre parecía ausente y ¿su madre? ¿dónde estaba su madre?.

Llegó la hora de dormirme, pero mi madre no vino a cantarme una nana. Un llanto doloroso me embargó, después una rabieta, ¡quiero que venga mi madre!, ¡quiero que venga mi madre!. La mujer que ayudaba en casa vino a consolarme: - Tu madre no puede venir, pero yo te cantaré una canción preciosa que se canta en la Fiesta del pueblo. Más yo lloraba con rabia y rencor hacia mi madre porque no llegaba. ¿Por qué no contestaba a mis llamadas?.

Por la ventana veía una luna roja cuya luz alumbraba mi cuna. ¿Cuándo me dormí? No lo recuerdo, sólo sé que aquella noche una luna roja acompañó mi sueño lleno de sollozos.

Mi padre marchó conmigo a la ciudad, allí viví y allí estudié, solamente volvíamos al pueblo durante el verano, pero nadie me hablaba de mi madre: era demasiado pequeño para comprender...

-¡Papá! ¿Cómo era mi madre?- Le pregunté en cierta ocasión. -Era muy bonita, inteligente y alegre; vino al pueblo cuando murió el viejo maestro; traía nuevos aires: igualdad entre hombres y mujeres, educación para todos, pero no la comprendieron.- Y ¿así la conociste?. Sí y me casé con ella y fui feliz... el tiempo que nos dejaron.

-¡Padre! Quiero ser ganadero como tú y maestro como mi madre...

Han pasado muchos años desde aquella conversación; el recuerdo del ayer se unen con el hoy en un solo pensamiento: mi madre.

Siento frío y me salgo a la solana a empaparme del sol de invierno y a esperar a Martín, aquel amigo de infancia con el que ahora recorro estos caminos solitarios y que poblamos con nuestros recuerdos....

Juan ha recibido un telegrama de Martín, el amigo de su padre.

-No lo puede creer; su padre ha muerto-

Tampoco Martín logra aceptar la realidad. \_ Pero si estaba muy bien y contento. Fui a la solana donde siempre quedábamos y, como tardaba, me dirigí a la casa: Vamos ¡holgazán!, levántate. No me contestó, estaba frío pero con un rostro tan sereno que me dejó confundido

\_ Ha sido por mi culpa, decía una y otra vez su hijo. ¿Por qué le dejé venir? si hubiera estado en la ciudad esto no hubiera pasado.

Martín se acercó a Juan con andar lento y tambaleante, apoyado en su garrota.y sacó de su bolsillo un papel arrugado que entregó a Juan. \_Este papel, le tenía entre sus manos cuando fui a buscarle.

Apenas podía leerlo; las lágrimas nublaban sus ojos y el papel arrugado se hacía ilegible. Sí, era la letra de su padre y por fin pudo leer aquellos versos:

Junto a la cuna de un niño  
de un niño de rosa y nieve,  
canta nanas a su nieto  
mientras con amor le mece  
Pero hoy la luna le trae  
Recuerdos de hace años  
Cuando también era un niño  
Llorando desconsolado.

\_!Quiero que venga mi madre!  
para arrullarme en sus brazos  
y que me cante una nana  
que hoy no me la ha cantado.  
Pero mi madre no vino  
y entre lágrimas dormí  
y un rayo de aquella luna  
acarició mi sentir.  
Y mirando a mi niño  
me vuelvo niño también  
y veo la misma luna  
como aquel día, aquel....  
Es blanca como la muerte,  
la muerte de una mujer  
y roja como la sangre  
vertida ¿dónde?, \_ no sé.  
Pronto dormiré en la tumba,  
la tumba que yo labré  
para enterrar a mi madre  
y con ella yo también.  
Pero mi madre no llega  
y yo pronto moriré  
y no oiré aquella nana  
que me quedé sin saber.  
¡Ay luna, luna, lunera  
a creer ayúdame  
que vendrá pronto mi madre  
y su nana escucharé.

Una brisa, preludio de la próxima primavera movió suavemente los chopos que rodean al cementerio y el silbo del aire sonó como una canción dulce, acariciadora parecida a la nana de una madre arrullando a su hijo.

Y Juan comprendió y dulcificó su dolor.

Su padre había oído aquella nana y dormía en paz.





# Segundo Premio Narrativa

## Usos y Costumbres

Carolina Porcel Alba  
Jefa de Recursos Humanos  
GRUPO EMPRESARIAL DOMÓTICA S.A.

Destinatario: D. Luis López Solano

Madrid, 14 de febrero 2012

Estimado Sr. López:

Me dirijo a usted para comunicarle que la dirección del Grupo Empresarial Domótica S.A. ha resuelto prescindir de sus servicios como portero del Edificio “Las Mimosas” donde se encuentra ubicada una de nuestras sucursales. Sabemos que lleva usted veinte años trabajando aquí, y que comenzó su labor siendo todavía este un edificio de viviendas. Cuando nuestra empresa lo reconvirtió en una sede de Gestoría, Asesoramiento, Comercio y Administración se decidió mantenerle en su puesto, conocidas sus referencias de trabajador correcto e impecable. Pero siendo la nuestra una empresa que se dedica a hacerle la vida más fácil a la gente utilizando la tecnología inteligente y más avanzada para sus hogares, se ha decidido instalar una moderna y vanguardista portería electrónica en consonancia con nuestros servicios. Hasta el día de hoy Domótica S.A. no tiene nada que alegar en contra suya, ni nada que reprochar a sus tareas laborales con las que ha cumplido fielmente y de manera eficaz, por ello recompensará su despido con la indemnización correspondiente, y con una carta de recomendación.

En el párrafo anterior he expuesto todo lo que la dirección me ha exigido que le notifique para comunicarle su despido. Pero si me lo permite, quiero añadir algunas palabras más que son sólo mías, señor López, o Luis, como le gusta que lo llame, o mejor dicho como te gusta que te llame, porque el tuteo es una licencia que nos hemos permitido prácticamente desde que nos conocimos hace exactamente dos años. Aunque al principio tú insistías en llamarme señorita Porcel, y en usar continuamente el usted como manifiesto respeto a mi condición de jefa de Recursos Humanos, te pedí encarecidamente que me llamaras Carolina y que reservaras el protocolo para otros empleados de ego elevado que habían asumido el disfraz de “cibernobles” -como normalmente ambos los denominamos-. Sabes que yo no soy así, y que detesto el frío perfil profesional de esos trabajadores pétreos y soberbios que aspiran incansablemente a un ascenso, o en su defecto, a recibir en el almuerzo de empresa de Navidad, de parte de la dirección, una botella de cava y una ridícula placa donde esté grabado su nombre y su pundonor.

Yo he salido con algunos “cibernobles” que conquistan a base de Visa y restaurantes caros, que usan ese extraño idioma que se inicia con la enternecedora anglofilia de “One Touch Easy” y que continúa con todo un repertorio en el que las cosas se llaman teleline, mail, moviline, overbooking, megabytes, Cartier, Rolex... Antes creía que solamente esos tipos me proporcionarían momentos inolvidables. Yo era la mujer esbelta y elegante, vestida de raso negro, que iba con hombres inteligentes y cosmopolitas que tenían mando a distancia hasta para levantar la tapa del retrete.

Hoy, Luis, te confieso que estaba completamente equivocada, y que los momentos de mayor soledad que he vivido son los que compartí en aquellas veladas pulcramente “correctas”. En aquellas escenas yo sólo era la maniquí de otra película americana que el viento pronto arrastraría lejos de su cine de estreno en Broadway. Tú eras distinto, eras la única persona sin máscara con la que trataba durante todo el día, eras el único que me hacías ver que la vida era algo más que una estación entre dos cementerios.

Recuerdo aún la primera vez que te pedí que vinieras conmigo a tomar un café. Necesitaba salir a tomar el aire y despejarme unos minutos, y no sé por qué sentía la urgencia de que fueras tú mi acompañante. Me llevaste a un pequeño bar, que por supuesto ningún empleado de la empresa frecuentaba, y que era tu preferido. Nos sentamos frente a frente, y con la firmeza del que está convencido de algo, me dijiste que las pesadillas habían podido en mí más que los sueños.

En ese momento era una mujer escéptica y vencida por el cansancio, y tú eras capaz de leer en mi rostro todas las huellas de mi derrumbe, la literalidad de una sensación cercana al llanto y a la soledad. Me pediste que cambiara de actitud y me contaste que tenía que darme cuenta de que todas las cosas más simples eran las más grandes, y las más bellas, no podía seguir siendo una marioneta que danzaba en guiñoles despreciables. Tú que habías nacido y te habías criado en un pueblo del sur, al lado del mar, sabías que existía un mundo paralelo al otro sórdido, trivial y sucesivo en el que yo siempre había estado. Me hablaste del mar con su espesor de tinta azul. Me contaste que te gustaba abrazar los árboles porque los árboles también tienen memoria y corazón; que cada mañana abrías las ventanas de tu casa porque no soportabas que el aire permaneciera dentro estancado y empalagoso, que mirabas al cielo de Madrid y trasplantabas el tuyo, aquel tan limpio y sereno de la infancia, sobre la lámina sucia del humo y las nubes. Me cogiste las manos y las apretaste fuertemente entre las tuyas, y en aquel instante supe que eras el único amigo que tenía. En aquel preciso instante sentenciaste que vivir la vida como una enfermedad podía acabar convirtiéndome en otro soldado más

de aquel ejército mediocre que enfilaba la rutina, que si seguía tomándome el esperpento a pies juntillas acabaría tomando con una botella de ginebra pastillas para olvidar.

Desde aquel día han sido muchos los momentos que hemos compartido. Y no me importa escribir todo lo que siento por ti en estos renglones que sumo a la parrafada inicial y obligatoria del despido, porque ahora sé que no habito dónde nadie sabe de nadie, ahondo en ese pozo tuyo y hallo ese rincón en el que me has alojado para siempre. Ahora sé que si me pierdo me encuentro en tu palabra que me nombra, en tu risa donde muere toda mi tristeza, Ahora sé que no pueden arrancarme la yedra de tus dedos que se me ha ido enredando mansamente en la piel, nada puede borrar esas noches que pasamos besándonos como si deseáramos aquietar la revelación de alguna huella oscura de nuestro pasado. Me gusta esa frase que me dices cuando te beso: "todo el amor del mundo cabe en nuestros labios". Vuelvo a resurgir contigo para comprender muchas cosas que

en tu ausencia sólo fueron vacíos, lluvias de sal, y soledad amontonada. Ahora sé, Luis, que antes de conocerte estaba sepultada en la existencia como un cadáver del que sólo se recordaba el nombre impreso en la puerta de mi despacho.

Desde que decidimos acabar con la tiranía del tiempo, el mero hecho de contemplarnos y acariciarnos se había convertido en un fin en sí mismo. Contigo viajo hasta ese centro ignorado de mí misma, y toco tu paisaje de trópicos y de soles. El corazón bombea la savia de mi vida que antes de conocerte no era vida sino aglutinamientos de existencia sin sentido. Tú eres mi amigo, mi compañero, mi amor. Quiero saber igual que tú cómo huele el mar, quiero saber igual que tú como late el corazón de un árbol cuando lo abrazas, quiero vivir contigo ese otro mundo de usos y costumbres que van en contra de la rutina y la mediocridad. Por eso después de redactar para la dirección de Domótica S.A. tu carta de despido he enviado mi carta de renuncia.



## Abogados

Francisco Trigo Gallardo • Carmen Trigo Díaz

Impuestos • Empresas • Arrendamientos,  
• Compraventas • Herencias • Matrimonial  
• Propiedad Horizontal • Procedimientos Labo-  
rales, • Reclamaciones de Cantidad, Etc

Teléfono 915416105  
e-mail: trigodia@terra.es  
www.terra.es/personal7/trigodia  
**Descuento Especial Socios Montepío**



**SERMAFES S.L.**  
PROCESO DE DATOS  
Servicios Administración Informatizados

**RENTA Y PATRIMONIO**  
Gestión Tributaria, Administrativa,  
Laboral y Contable.  
Asesoramiento integral. Elaboración y  
mantenimiento de Bases de Datos.

DESCUENTO ESPECIAL  
ASOCIADOS DEL MONTEPIO

c/ Eugenio Salazar nº 5, Oficina 4 - 28002 Madrid  
Tel.: 91 415 38 91 Fax: 91 416 97 70

## Alquilo

Calpe (Alicante)

Apartamento a 300 mts. de la playa, zona  
puerto, totalmente equipado de 2 a 4 personas,  
piscina, garaje, por mes, quincenas o semanas,  
semana santa

Tel.: 679 31 31 53 Alberto.

## Alquilo

Habitaciones en el Rocío

Casa ubicada en uno de los mejores de la aldea  
**Ana 690 688 915**



## Abogados

Constantino Pérez Meneses  
Manuel Bella Rodríguez

Calle Rocafort, 167. Esc C. Entlo. 3º  
08015 Barcelona  
Tel.: 93 226 26 00 • Fax: 93 226 36 66  
**Despacho@abogadoscma.es**

# latrama

LATRAMA PSICÓLOGOS

Atención a niños, adolescentes y adultos.  
25% de descuento a empleados Telefónica.  
Centro Sanitario Acreditado por la  
Comunidad de Madrid.

Teléfono: 634568556  
latrama.psicologos@gmail.com

## Alquilo

Piso ático en Torrejón de Ardoz.

Parque Cataluña (Madrid)  
4 amplias habitaciones, 2 baños completos, salón,  
terrace y ático 100 metros.

**Elisa 636 594 120**

**FERREIRO & VILA**  
**ABOGADOS**

C/ Álvaro Cunqueiro, 19 2º D  
VIGO - PONTEVEDRA- CP 36211  
TLE/FAX: 986 20 29 38  
WWW.FERREIROYVILA.COM

## Alquilo

Valencia (centro). Apartamento rehabilitado, 4º  
piso, ascensor, equipado a/a frío/calor, wifi. En  
el centro de valencia. Semanas, día, máximo tres  
pax.

Medios de transporte muy cercanos.

**Charo 676 860 247 - 615 889 074**  
e-mail: rerrefx@gmail.com

## Ingenieros

Estudios Manjón Sánchez

Proyectos y Gestión de permisos en Ayunta-  
mientos y Comunidades Autónomas de toda  
España. Proyectos eléctricos, aire acondiona-  
do, gas.

Inspección técnica de Edificios ( I.T.E),  
informes, peritajes...

Tel. y Fax 917 292 855 • 629 776 157  
e-mail: mansansa@telefonica.net

## Compro

Relojes de bolsillo  
Preferentemente cronógrafos  
**Tel: 609 258 919**

## Abogados

Argüelles y Bermudéz de la Puente  
Procedimientos, reclamaciones, arrendamien-  
tos, compraventa, herencias, matrimonial,  
informes, etc.

Calles José Abascal, 44, 4º • Madrid  
Tel.: 91 441 77 99 • 91 395 28 90  
**DESCUENTO ESPECIAL SOCIOS**  
**MONTEPIO TELÉFONOS**

### Asisa Salud 2013

De 0 a 59 años: 53,78 € mes. De 60 a 65 años: 123,25 € mes.

De 66 a 70 años: 140,81 € mes. De 71 a 75 años: 163,82 € mes.

Más de 75 años: 194,87 € mes.

Sin copagos, con carencias.

**A quien va dirigido:**

A los afiliados al Montepío de Teléfonos y Previsión  
Social y a sus familiares directos (cónyuge, pareja de  
hecho e hijos que convivan en el domicilio)

**Mejoras coberturas y servicios 2013:**

- Cobertura recién nacido: se dará cobertura durante  
los primeros 30 días de vida.

hospitalización psiquiátrica: el limite de días pasará de  
30 a 50 días al año.



**Asisa Dental 2013**

Asegurado en salud: 5,80 € mes.

No asegurados en salud 7,50 € mes.

- **Nuevos servicios 2013:**

- Homeopatía: precio especial 30 € cada sesión  
en centros concertados.

- Acupuntura: precio especial 35 € cada sesión  
en centros concertados.

- Psicoterapia: precio especial 24 € cada sesión en  
centros concertados a partir del limite cubierto por  
la póliza.

para mas información y contratación:

empresas.comercial@asisa.es  
y en el teléfono 901 10 10 10

# Sumario de Prestaciones y Servicios

1 Ayudas y Adquisición de Material Didáctico	10 Enfermedad
2 Ayudas Extraordinarias	11 Gafas y microlentillas
3 Balneario	12 Jubilación
4 Circuitos Culturales y Turísticos	13 Natalidad
5 Concurso de Poesía y Narrativa	14 Nupcialidad
6 Cheques Regalo El Corte Inglés	15 Odontología
7 Créditos de Compra El Corte Inglés	16 Ortopedia
8 Créditos Reintegrables Montepío	17 Plan Anual de Vacaciones
9 Defunción	18 Sanatorio
	19 Seguro de Responsabilidad Civil
	20 Sepelio

## 1 Ayuda para Adquisición de Material Didáctico

**E**l Montepío de Teléfonos, anualmente efectúa un concurso para la adjudicación de ayudas económicas para la adquisición de material didáctico necesario para la realización de estudios para el curso académico, destinadas a los afiliados e hijos.

La Junta Directiva establece las condiciones del concurso, y el concepto, número de ayudas y su cuantía, publicándolas en el último trimestre de cada año natural (coincidiendo con la apertura del curso académico).



## 2 Ayudas extraordinarias

**Circunstancia:** Hechos o circunstancias acaecidas, que representen un alto coste económico, como pueden ser:

- Importantes desembolsos o pagos como consecuencia de enfermedades contraídas por el asociado o familiares a su cargo, incluidos en la cartilla de la Seguridad Social.
- Pérdidas en bienes de su propiedad como consecuencia de catástrofes.
- Reinserción de drogodependientes.
- Aparatos especiales para disminuidos físicos o psíquicos.
- Otros acontecimientos extraordinarios.
- La cantidad máxima que se asignará a esta prestación será de 1.200 €
- El coste soportado deberá haber superado los 3.000 €.

\* Documentación a presentar al Montepío: Carta exponiendo el motivo que dé lugar a la solicitud y fotocopias de la documentación de los gastos ocasionados. La concesión de estas ayudas, de carácter discrecional, se efectúa mediante estudio minucioso por la Comisión Ejecutiva de cada caso en concreto.

Tiempo necesario de afiliación: un año

La prestación es por una sola vez y por afiliado, debiendo transcurrir un plazo de cinco años desde su concesión para volver a solicitarla en caso que se precise.



# 3

## Balneoterapia

- Tiempo necesario de afiliación: un año
- Al Afiliado y beneficiarios incluidos en la cartilla de la Seguridad Social, que reciban tratamiento con pernocta en un balneario, por prescripción facultativa.
- Importe: 6 € por noche de estancia, con un máximo de 120 € por persona y año, En ningún caso la ayuda económica de esta prestación podrá exceder del 40% del costo real
- \* Documentación a presentar al Montepío: fotocopia del volante o receta de prescripción facultativa, junto con una copia de la factura oficial de los días de tratamiento y pernoctas (en caso de ser distinto titular, fotocopias de tarjetas sanitarias, socio y beneficiario
- Máximo tres anualidades y una carencia de dos años para el siguiente cobro



# 4

## Circuitos Culturales y Turísticos

El Montepío de Teléfonos podrá intermediar u organizar en beneficios de sus asociados y familiares, viajes o circuitos turísticos, en las condiciones que tenga establecidas las empresas que se dediquen a esta actividad y bajo su responsabilidad. Tanto las fechas, condiciones de adjudicación como el precio y subvención serán establecidos por la Junta Directiva.

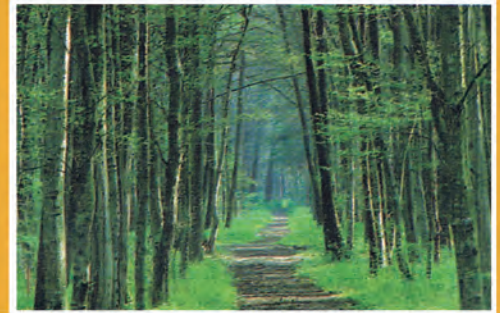

# 5

## Concurso de Narrativa y Poesía

El Montepío de Teléfonos, convoca anualmente un concurso de Poesía y Narrativa. La Junta Directiva establece las condiciones del concurso, el concepto, número de premios y su cuantía, publicándolas con la suficiente antelación para información.

# 6

## Tarjetas regalo de El Corte Inglés para adquisición de mercancías/servicios Para uso exclusivo de los Afiliados

Los afiliados que estén al corriente en el pago de sus cuotas, pueden beneficiarse de la bonificación especial que el Corte Inglés tiene pactada con el Montepío de Teléfonos. Solicitar normas de adquisición y utilización de tarjetas regalo, en las oficinas del Montepío.



# 7

## Créditos Compra El Corte Inglés

El Montepío de Teléfonos concede con los mismos requisitos establecidos para los créditos reintegrables Montepío, créditos reintegrables para compras en El Corte Inglés. Dichos créditos que no podrán ser concedidos por cantidad superior a la que establezca la Asamblea General, no devengan interés alguno que deba pagar el afiliado. Estos préstamos o créditos sólo se concederán a los afiliados que estén al corriente de pago de sus cuotas al Montepío, amortizándose mensualmente mediante descuento en banco y con un plazo máximo de 12 mensualidades. La entrega al afiliado se efectuará a través de la tarjeta regalo que tiene establecida El Corte Inglés.



Importe Solicitado (€)	Importe Concedido (€)	Importe Mensual (€)	Nº de Plazos	Cantidad A devolver (€)
600	600	50	12	600
900	900	75	12	900
1.200	1.200	100	12	1.200

# 8

## Créditos Reintegrables

De acuerdo con lo establecido en su día por la disposición transitoria cuarta del Reglamento de Entidades de Previsión Social (Real Decreto 2615/1985), el Montepío de Teléfonos concederá préstamos o créditos reintegrables a sus afiliados por los importes que determine la Junta Directiva y que en ningún caso podrán ser superiores a 50 veces el importe de la cuota anual. La solicitud de estos préstamos o créditos se efectuará por los afiliados en el impreso de solicitud destinado con este fin y teniendo que ser necesariamente avalados los mismos por otro afiliado, o por la empresa donde presta sus servicios, o por un intermediario financiero inscrito en el Registro Oficial del Ministerio de Economía y Hacienda o por un tercero, previa autorización por la Comisión Ejecutiva.

Estos préstamos o créditos sólo se concederán a los afiliados que estén al corriente de pago de sus cuotas al Montepío, amortizándose mensualmente mediante descuento en banco y con un plazo máximo de 24 mensualidades. El tipo de interés será el fijado por la Asamblea General y no podrá ser inferior al interés técnico establecido por el organismo competente de la Administración. No se concederán estos préstamos o créditos a aquellos afiliados que tengan retenciones judiciales en haberes como consecuencia de procedimientos judiciales, ni aquellos que tengan sin amortizar un anticipo o crédito anterior. No obstante, será competencia de la Junta Directiva otorgarlos, teniendo en cuenta la solvencia y liquidez del afiliado que lo solicite.

Los créditos se concederán por riguroso orden de petición. La Junta Directiva designará mensualmente la cantidad que se fija para estos préstamos o créditos, teniendo en cuenta las obligaciones del Montepío y dejando siempre un remanente para atenciones imprevistas. La Junta Directiva acusará recibo de las solicitudes, cuando prevea un retraso en la concesión superior a 30 días, indicando al afiliado la fecha en que podrá disponer del préstamo o crédito solicitado.



Importe Solicitado (€)	Importe Concedido (€)	Importe Mensual (€)	Nº de Plazos	Cantidad A devolver (€)
600	576	50	12	600
1.200	1.152	100	12	1.200
2.040	1.876,80	85	24	2.040
3.000	2.760	125	24	3.000



# 9

## Defunción

**C**ircunstancia: Al fallecimiento del afiliado.

\*Documentación a presentar al Montepío: Fotocopia del Certificado de defunción, expedido por el Registro Civil.

Importe:

Escala de edades	Prestación (€)
65 años	210,35
55 a 64 años	270,46
45 a 54 años	420,71
35 a 44 años	781,32
25 a 34 años	1.202,02
24 años	1.382,33



# 10

## Enfermedad

- Tiempo necesario de afiliación: un año
- Circunstancia: el asociado que esté de baja por enfermedad más de 30 días (no cubre maternidad)
- Importe: 1,50 € diario, por el tiempo que supere los 30 días y máximo de 330 días.

\*Documentación a presentar al Montepío: Fotocopia del parte de alta y baja.

# 11

## Gafas y Lentes de contacto

- Tiempo necesario de afiliación: un año.
- Circunstancia: Al asociado y beneficiarios incluidos en la cartilla de la Seguridad Social, que por prescripción facultativa precisen tratamiento por este concepto.
- Importe:

- Gafas normales:** Se concederá una ayuda de hasta 10 €.
- Gafas bifocales:** Se concederá una ayuda de hasta 20 € cuando se trate de gafas bifocales, para lo que normalmente se precisarán dos clases de gafas (lejos y cerca).
- Alta graduación o anisometropía:** En miopías de alta graduación o cuando exista una importante anisometropía en que el importe de las gafas (a causa de los cristales) sea superior al precio normal, se abonará el 40% con el límite máximo de 45 € por los cristales.
- Lentes de contacto o microlentillas:** Si se opta por utilizar microlentillas, se prestará la ayuda por el mismo importe que si fueran gafas normales, es decir, hasta 10 €. Cuando se precisan microlentillas cuya utilización no es con fines estéticos, sino por prescripción facultativa, circunstancia que ocurre especialmente en miopías de alta graduación o cuando existe una anisometropía en que las gafas puedan no ser toleradas; se podrán conceder hasta 45 € sin que la prestación sobrepase el 40% del costo real.



e) **Gafas para trabajos en pantallas:** Se abona una ayuda única de 10 €. Concedida una prestación de gafas o microlentillas para el titular o para alguno de sus beneficiarios, solamente se admitirá la renovación para la misma persona una vez transcurrido un año de la anterior concesión, salvo en caso de que existiese una variación significativa de la corrección óptica (al menos una dioptría).

- En ningún caso la concesión económica de cualquiera de estas ayudas podrá exceder del 40% del costo real.

#### **Notas aclaratorias**

Se considerará como "alta graduación" a partir de las 5 dioptrías, aunque sea en un solo ojo. El concepto normativo adoptado de "alta graduación", comprende tanto la miopía como la hipermetropía. Se considerará anisometropía cuando exista una diferencia de graduación entre los dos ojos de 3,5 o más dioptrías. No procede la suma de dioptrías de diferentes conceptos por ojo, ni la suma de dioptrías de ambos ojos. En el supuesto de anisometropía y de alta graduación, cualquiera que sea esta (incluidas gafas bifocales), no podrá pagarse más de 45 € anuales por todos los conceptos, en prestación de gafas y microlentillas.

\*Documentación a presentar al Montepío: copia del documento que acredite la graduación emitido por el oftalmólogo la receta de la óptica, en la que figure la graduación, así como copia de la factura y fotocopia de tarjeta sanitaria de la Seguridad Social (en caso de ser distinto titular, fotocopia de ambas tarjetas, socio y beneficiario).

## 12 **Jubilación**

- Tiempo necesario de afiliación: un año.
- Circunstancia: El asociado que pase a la situación de jubilación o asimilado (la prejubilación o invalidez no se considera asimilado).
- Importe: Hasta 25 años de afiliación, 6 € por cada año. Pasando de 25 años 9 € por cada año que exceda.

\*Documentación a presentar al Montepío: fotocopia de solicitud a la Seguridad Social o fotocopia de reconocimiento por parte de la Seguridad Social del derecho a la pensión.



## 13 **Natalidad**

- Tiempo necesario de afiliación: Un año.
- Circunstancia: Por cada hijo nacido o adoptado.
- Importe: 95€
- No cubre: Abortos, fetos y criaturas no inscritas en el Registro Civil.
- En los casos de adopción el importe de la prestación se abonará de acuerdo con la fecha de inscripción en el Registro Civil.

\* Documentación a presentar al Montepío: Solicitud y justificante del hecho causante (fotocopia del Libro de Familia).



# 14

## Nupcialidad o Unión de Hecho



• Importe:	
1 año hasta 2 años.	53 €
2 años hasta 4 años	80 €
4 años hasta 5 años	110 €
más de 5 años	262 €

- Tiempo necesario de afiliación: Un año.
  - Circunstancia: El asociado que contraiga matrimonio o formalice la unión de hecho estable
- \*Documentación a presentar al Montepío: solicitud y justificante registral del hecho causante (fotocopia del Libro de Familia o documento acreditativo de la inscripción en el correspondiente Registro Oficial).

# 15

## Odontológicas

- Tiempo necesario de afiliación: un año.
  - Circunstancia: Al afiliado, cónyuge e hijos incluidos en la cartilla de la Seguridad Social, que reciban tratamiento por este concepto.
  - En la odontología conservadora, el curetaje y/o raspaje derivado de tratamiento periodontal (periodontitis) y/o limpieza de piezas dentarias, no procede su abono. La equiparación del concepto de curetaje y/o raspaje con gingivectomía se realizará en caso de derivarse de procesos patológicos (abscesos, quistes residuales, osteítis maxilar, etc.) muy específicos. En ningún caso la concesión económica de cualquiera de estas ayudas odontológicas podrá exceder del 40% del costo real.
  - El importe máximo establecido para esta prestación es de 45 € persona y año.
- \* Documentación a presentar al Montepío: copia de la factura extendida por el estomatólogo, clínica dental u odontólogo donde figuren los trabajos detallados que le han sido realizados y fotocopia de tarjeta sanitaria de la Seguridad Social (en caso de ser distinto titular, fotocopia de ambas tarjetas, socio y beneficiario).



• Importe:			
Empaste	5 €	Reconstrucción	5 €
Endodoncia (pulpectomía)	9 €	Sustitución de pieza (prótesis dental) Puente	9 €
Corona-Fundas	10 €	Perno Muñón	9 €
Extracción de Cordal (apiceptomía)	13 €	Ortopantomografía (30% factura) máximo	16 €
Gingivectomía por cuadrante	13 €	Ortodoncia (40% factura) máximo 3 años a	45 €
Implantes	25 €	Placas de descarga o descanso dental (10 % factura) máximo	45 €

# 16

## Ortopedia o podología

- Tiempo necesario de afiliación: un año.
  - Circunstancia: Al afiliado, cónyuge e hijos incluidos en la cartilla de la Seguridad Social, que reciban tratamiento por este concepto.
  - Importe: Se establece una ayuda del 40% de la factura de aparatos ortopédicos, acreditando prescripción facultativa, con el límite máximo de 55 € por persona y año. Los gastos por honorarios médicos de podólogo, tendrán una ayuda única por persona y año de 4 €.
- \*Documentación a presentar al Montepío: fotocopia de prescripción facultativa, fotocopia de factura y fotocopia de tarjeta sanitaria de la Seguridad Social (en caso de ser distinto titular, fotocopia de ambas tarjetas, socio y beneficiario).





# 17

## Plan Anual de Vacaciones

**E**l Montepío de Teléfonos pondrá a disposición de sus afiliados un número determinado de plazas de apartamentos, bungalows, casas rurales, balnearios y plazas hoteleras en las fechas y zonas que la Junta Directiva considere más conveniente, procurando atender las demandas de los afiliados. Asimismo podrá organizar sorteos de plazas de vacaciones. (Se entenderá como periodo de vacaciones desde el día 1 de Junio al 30 de Septiembre ambos incluidos).

# 18

## Sanatorio

- Tiempo necesario de afiliación: un año.
- Circunstancia: Al asociado y beneficiarios incluidos en la cartilla de la Seguridad Social, que sean ingresados en algún centro hospitalario y pernocten como mínimo una noche.
- Importe: 6,00 € por noche de estancia, con un máximo de 60 días por persona y año con un máximo de 5 anualidades.
- No cubre: A quien no esté incluido en la cartilla de la Seguridad Social del empleado afiliado al Montepío.

\*Documentación a presentar al Montepío: fotocopia de factura o justificante donde consten los días de estancia. Fotocopia de tarjeta sanitaria de la Seguridad Social (en caso de ser distinto titular, fotocopia de ambas tarjetas, socio y beneficiario).



# 19

## Seguro de Responsabilidad Civil

• Capitales asegurados:	
Límite de indemnización por siniestro	30.000 €
Límite de indemnización daños por agua	1.200 €
Límite indemnización reclamación de daños	6.000 €
Suma asegurada anual máxima	180.000 €
Franquicia 60€ en siniestros de daños materiales	



### • Objeto del seguro:

A través de Pléyade Peninsular, Correduría de Seguros y Reaseguros del Grupo Telefónica, ponemos a disposición de todos los afiliados al Montepío una póliza de Responsabilidad Civil (04-RC-3-0012002) que se hará cargo del pago de las indemnizaciones que deba satisfacer el asegurado como civilmente responsable de los daños ocasionados accidentalmente a terceros, en virtud de los artículos 1.902 a 1.910 del Código Civil, o disposiciones similares previstas por las legislaciones extranjeras, que den lugar a las siguientes responsabilidades:

- ✓ Responsabilidad civil familiar, como consecuencia de actos del Asegurado, en su vida privada.
- ✓ Responsabilidad civil como cabeza de familia
- ✓ Responsabilidad civil por los daños causados por el personal doméstico legalmente al servicio del asegurado en el ejercicio de sus funciones
- ✓ Responsabilidad civil derivada de la práctica del asegurado de deportes como aficionado

### • Exclusiones principales

- ✓ Daños causados en la práctica de deportes que precisen manipulación o utilización de armas de fuego o que se utilicen vehículos a motor.
- ✓ Daños derivados de responsabilidad que deba ser objeto de cobertura por un seguro obligatorio.
- ✓ Daños causados en el ejercicio de un oficio, profesión, servicio, cargo o actividad, retribuido o no.
- ✓ Reclamaciones formuladas por transmisión de enfermedades infecciosas del ser humano.
- ✓ Daños causados por la tenencia de animales domésticos.

Todos los siniestros o información que precise el socio del Montepío, serán atendidos en el teléfono de atención de Liberty Seguros 902 30 00 48 siniestros diversos.

Asimismo, deberán notificar al Montepío los daños ocasionados, cuando ocurrieron y la fecha de comunicación a Liberty Seguros.

*Efectividad de la póliza Septiembre 2006.*

El texto de los Estatutos y los reglamentos de prestaciones aseguradoras, sociales y atención al mutualista, están a disposición de los afiliados en las oficinas del Montepío o en la página web [www.montepiotelefonos.es](http://www.montepiotelefonos.es)



# 20

## Sepelio

- Tiempo necesario de afiliación: Un año.
- Circunstancia: Al fallecimiento del asociado, padre, madre, cónyuge e hijos. También fetos inscritos en el legajo de abortos del Registro Civil.
- Importe: 65 €.
- No cubre: A los suegros (padres políticos), hermanos aunque se encuentren incluidos en la cartilla de la Seguridad Social del asociado.

\*Documentación a presentar al Montepío: fotocopia del Certificado de Defunción.

## Cuotas Montepío año 2013

**P**ara el ejercicio 2013 las cuotas han sido fijadas en 76,58 € distribuidas de la siguiente forma:

- Afiliados a los que se les efectúa el descuento a través de nómina 5,47 € mensuales, excepto los meses de julio y diciembre que el importe será de 10,94 €.
- Afiliados que tienen domiciliado el pago, el importe mensual será de 6,38 €, excepto Enero y Julio 6,39 €.

Con el fin de mejorar la gestión y ahorrar costes a los mutualistas todos los pagos que el Montepío efectúa por prestaciones y créditos, se realizan a través de transferencia bancaria. Por tanto les agradeceremos que en las solicitudes hagan constar los 20 dígitos de la entidad bancaria donde desean recibir el importe solicitado.

# Solicitud de prestaciones

Montepío de Teléfonos Mutualidad de Previsión Social

## Sede Central :

Calle Valverde 17 - 1º  
28004 - Madrid  
Tel.: 91 531 80 31  
91 531 80 70  
Fax: 91 521 62 10



## Oficina Las Tablas:

Distrito C Edificio Servicios. Pta. 0  
Ronda de la Comunicación s/n  
28050 - Madrid  
Tel.: 91 727 04 04  
91 727 04 05  
Fax: 91 727 04 06



Nº MATRÍCULA CS

--	--	--	--	--	--	--	--	--	--

D.N.I.

--	--	--	--	--	--	--	--	--	--

## 1. DATOS DEL SOLICITANTE

Primer apellido		Segundo apellido		Nombre	
Domicilio Particular (Calle, Avda., Pza, etc.)		Número		Piso	
Localidad		C. Postal	Provincia		Teléfono
e-mail		Teléfono móvil			

## 2. PRESTACIONES SOLICITADAS

Marcar con una X las prestaciones que solicita:

X	PRESTACIÓN	PARENTESCO	NOMBRE Y APELLIDOS	A CUMPLIMENTAR POR EL MONTEPÍO	
				FECHA	IMPORTE
	BALNEARIO			/ /	€
	BOCA			/ /	€
	DEFUNCIÓN	TITULAR		/ /	€
	ENFERMEDAD	TITULAR		/ /	€
	EXTRAORDINARIA			/ /	€
	GAFAS			/ /	€
	JUBILACIÓN	TITULAR		/ /	€
	MATRIMONIO	TITULAR		/ /	€
	NATALIDAD	HIJO/A		/ /	€
	ORTOPEDIA			/ /	€
	PODÓLOGO			/ /	€
	SANATORIO			/ /	€
	SEPELIO			/ /	€

..... de ..... de 20 .....

COBRO POR TRANSFERENCIA  
SE RUEGA APOORTE LOS DATOS BANCARIOS QUE SE INDICAN

Entidad	Oficina	D.C.	Numero cuenta corriente

.....

Firma del solicitante

NOTA: LAS PRESTACIONES PRESCRIBEN AL AÑO, EXCEPTO LAS PRESTACIONES DE LA ACTIVIDAD ASEGURADORA (JUBILACIÓN, DEFUNCIÓN, ENFERMEDAD Y SANATORIO) QUE PRESCRIBEN A LOS CINCO AÑOS.

El número de cuenta facilitado por usted, quedará grabado en nuestra base de datos, sirviendo para el pago y cobro de prestaciones, créditos, cuotas, o cualquier otro servicio contemplado en los estatutos y relacionado con la actividad de esta mutualidad.

En cumplimiento de la Ley 15/1999 de protección de datos de carácter personal se pone en su conocimiento que los datos de carácter personal que se recogen, serán tratados y archivados informáticamente, no pudiendo ser utilizados para fines distintos a aquellos para los que fueron recogidos, con las excepciones que contempla la legislación vigente.

# Solicitud de créditos

Montepío de Teléfonos Mutualidad de Previsión Social

## Sede Central :

Calle Valverde 17 - 1º  
28004 - Madrid  
Tel.: 91 531 80 31  
91 531 80 70  
Fax: 91 521 62 10



## Oficina Las Tablas:

Districto C Edificio Servicios. Pta. 0  
Ronda de la Comunicación s/n  
28050 - Madrid  
Tel.: 91 727 04 04  
91 727 04 05  
Fax: 91 727 04 06



Nº MATRÍCULA CS

--	--	--	--	--	--	--	--	--	--

D.N.I.

--	--	--	--	--	--	--	--	--	--	--	--	--	--	--	--	--	--	--	--

### 1. DATOS DEL SOLICITANTE

Primer apellido		Segundo apellido			Nombre	
Domicilio Particular (Calle, Avda., Pza, etc.)		Número			Piso	
Localidad		C. Postal	Provincia		Teléfono	
e-mail		Teléfono móvil				

### 2. DATOS DEL AVALISTA (ADJUNTAR FOTOCOPIA D.N.I.)

Primer apellido		Segundo apellido		Nombre		Nº Matrícula /D.N.I.	
Residencia		Domicilio (Calle, Avda., Pza, etc.)				Número	
e-mail		Teléfono móvil					
*EL AVALISTA QUEDA OBLIGADO A LIQUIDAR EL CRÉDITO QUE SE SOLICITA, EN CASO DE INCUMPLIMIENTO POR CUALQUIER CAUSA DEL SOLICITANTE							

### 3. CRÉDITO QUE SE SOLICITA

• CRÉDITO MONTEPIÓ	<input type="text"/>	€	• CRÉDITO COMPRA: EL CORTE INGLÉS	<input type="text"/>	€
	Importe			Importe	
• TRANSFERENCIA EN MI CUENTA CORRIENTE	<input type="text"/>	<input type="text"/>	<input type="text"/>	<input type="text"/>	<input type="text"/>
	Entidad	Oficina	D.C.	Número cuenta corriente	

Mediante el presente documento autorizo a la entidad bancaria arriba indicada, a que realice los correspondientes descuentos de la cuenta corriente de la que soy titular. V en caso de impago autorizo a la empresa o entidad por la que se perciba algún tipo de retribución, para que realice las operaciones de descuento.

En caso de impago y previa notificación oportuna del Montepío, el avalista se compromete a la cancelación a través de cheque conformado o en su defecto ingreso en la cuenta bancaria que el Montepío indique.

Será de aplicación al presente documento la normativa de esta entidad (Reglamento de Prestaciones Sociales); Así como la normativa recogida en los Códigos de Comercio y Civil.

Con renuncia expresa del propio fuero, los firmante se someten a la Jurisdicción de los Tribunales de Madrid.

La falta de pago de la amortización de dos mensualidades, determinará el vencimiento del crédito concedido, pudiendo el Montepío reclamar la totalidad de las cantidades pendientes.

.....  
Firma del solicitante

.....  
Fecha

.....  
Firma del avalista

El número de cuenta facilitado por usted, quedará grabado en nuestra base de datos, sirviendo para el pago y cobro de prestaciones, créditos, cuotas, o cualquier otro servicio contemplado en los estatutos y relacionado con la actividad de esta mutualidad.

En cumplimiento de la Ley 15/1999 de protección de datos de carácter personal se pone en su conocimiento que los datos de carácter personal que se recogen, serán tratados y archivados informáticamente, no pudiendo ser utilizados para fines distintos a aquellos para los que fueron recogidos, con las excepciones que contempla la legislación vigente.

## Casa Rural Azait (Córdoba)



Situada en el Valle del Guadalquivir entre Córdoba y el Parque Natural de la Sierra de Hornachuelos; seleccionada en la Guía de "Alojamientos con Encanto" que edita la Junta de Andalucía.

Capacidad para 9 personas; dispone de 4 dormitorios dobles y un dormitorio sencillo esmeradamente decorados, tres cuartos de completos totalmente equipados, un acogedor salón-comedor, cocina con sabor andaluz, patio cordobés y una piscina alberca.

Oferta especial afiliados Montepío: 15 % Dto. sobre tarifa oficial {consultar Web} Web: [www.casaruralazait.com](http://www.casaruralazait.com) - Telf.: 629 846 652



## Hotel Playa Miramar\*\*\*



Inaugurado en Noviembre 2005, dotado de la última tecnología, totalmente climatizado, consta de 8 plantas, 96 habitaciones dobles y 6 junior suites, con terrazas y vistas al mar, baño

complete teléfono, mini bar, t.v. color con antena parabólica, hilo musical y caja de seguridad. Dispone de Restaurante, Comedor Buffet Libre, Cafetería, Terraza, Salón de T.V., Parking cubierto y piscina infantil y adultos con solarium, esta situado en el centro de la Playa de Miramar. Bien comunicado a través de la autopista AP 7 (salida 61). Próximo al Hotel se encuentran los campos de golf de Oliva, La Sellajavea e Ifach. Lugar ideal para disfrutar del mar y de la montaña, así como para re-alizar excursiones a los lugares más pintorescos de la Costa Blanca.

**OFERTA ESPECIAL AFILIADOS MONTEPIÓ, consultar tarifa en pagina web [www.montepiotelefonos.net](http://www.montepiotelefonos.net) o en el propio hotel.**  
Tel. 962 803 880 • Fax: 962 803 240

## Casería de las 7 Fuentes



Parque Natural de la Sierra de Cazorla, a un rincón casi desconocido, El Paraje de 7 Fuentes, donde nace el río Turrillas, conocido por la calidad de sus aguas

Casería sencilla, austera, y confortable en un entorno donde la vida, la belleza, la paz y la alegría la proporcionan el placer de oír, sentir, y escuchar la naturaleza, en estado puro, sin-tiendo el discurrir de las boras, como discurren a nuestro lado las aguas de nuestro río

Capacidad de 10 habitaciones dobles, entre 14 y 18 m<sup>2</sup> y una individual. Todas disponen de aseo o baño incorporados, climatizadas, exteriores con magníficas vistas; equipadas con teléfono y TV

**Oferta especial afiliados Montepío:**  
30% Dto sobre tarifa oficial, si la reserva se efectúa con plazo superior a 7 días tendrá un descuento anadido del 10 %. Web

[www.caseria7fuentes.com](http://www.caseria7fuentes.com)

Calle Cuenca, 10 • Aldea de Cuenca Hinojares (Jaen) Tlf. 953 71 82 06- 606 39 51 72

## Hotel Valle del Este\*\*\*\* Vera (Almería)

Urb. Valle del Este - Autovía E-15, salida 529 - 04620 Vera Almería - Telf: 950548 600.  
E-mail: [reservas.hotel@valledeleste.es](mailto:reservas.hotel@valledeleste.es) - web: [www.valledeleste.es](http://www.valledeleste.es)



**Precios exclusivos para los miembros del Montepío**

**30%** de descuento sobre la tarifa oficial para reservas de habitaciones en régimen de alojamiento y desayuno o media pensión u oferta publicada en nuestra web, [www.valledeleste.es](http://www.valledeleste.es), en caso de ser más ventajosa para ustedes respecto al descuento ofrecido sobre

### Servicios adicionales gratuitos:

**SALUD Y BELLEZA + SPA:** acceso a un tratamiento as abajo detallados, o acceso a la zona de aguas por persona y día.

**DIFERENTES TRATAMIENTOS.** Cuidado intensivo de pies, ducha jet, hidratación corporal, karate, cambio de laca en manos y pies, hidro-

masaje marino, peeling facial, masaje facial, cuidado intensivo de manos.

Plazas limitadas, sujetas a disponibilidad y confirmación del SP del Hotel. (Máximo de 40 tratamientos por día). El acceso a las instalaciones del SPA queda autorizado solo para adultos.



- 1/2 hora de clase de golf por persona y estancia. (estancias de mínimo 3 noches)
- Upgrade a suite (sujeto a disponibilidad previa confirmación del hotel)
- Posibilidad de dejar la habitación después de la 12h. El día de salida (sujeto a disponibilidad, previa confirmación del hotel).
- 2 aparcamientos exteriores (336 plazas) (parking subterráneo-162 plazas).
- Conexión a internet gratuita en habitaciones.
- Precios especiales en salas de reuniones.
- Sala privada para comidas para grupos. (sujeto a disponibilidad, previa confirmación del hotel).

## Hotel Montepiedra



Hotel Montepiedra se encuentra a tan solo 200 metros del mar, en Dehesa de Campoamor, una tranquila urbanización alicantina bañada por el mar mediterráneo. Esta ubicado a tan solo 15 y 50 km, respectivamente, de los aeropuertos de San Javier y Alicante y a 10 km de Torreveja, ciudad con una oferta completa en servicios de todo tipo.

El hotel, de planta baja y compuesto de habitaciones tipo bungalow distribuidas alrededor de una piscina de grandes dimensiones y zona ajardinada, cuenta con un total de 65 habitaciones en una parcela de 15000 m<sup>2</sup>.

Hotel Montepiedra es un hotel de ambiente familiar y cuidados detalles en el que podrá disponer de todo lo necesario para que su estancia sea lo más agradable y cómoda posible.

Además, podrá disfrutar de nuestro restaurante, con una cuidada selección de productos de máxima calidad propios de la zona y servicio de cafetería, en el ambiente que prefiera, en uno de nuestros salones, en el porche o junto a la piscina.

Además de los servicios propios de un hotel, Hotel Montepiedra ofrece a sus clientes algunos servicios añadidos como son:

- Salones para convenciones, reuniones, seminarios y exposiciones.
- Salones y jardines para celebraciones y banquetes.
- Discoteca.
- Conexión Internet y zona WI-FI.

Se admiten mascotas. Contactar con el hotel si desea realizar una reserva.

**Oferta especial afiliados Montepío,**  
consultar tarifa en pagina web [www.montepiotelefonos.net](http://www.montepiotelefonos.net)



### Apartamentos Jaca (Huesca) V.T.V.



Apartamentos de reciente construcción, situados en distintos edificios, en la ciudad. Constan de una/dos/tres habitaciones dobles, salón comedor con sofá-cama para dos personas, baño completo y cocina totalmente equipada: lavadora, frigorífico, TV.

TARIFAS INVIERNO JACA					
APTO	T BAJA	T MEDIA	T ALTA	T EXTRA	FINES DE SEMANA
1 HAB	75 €	90 €	110 €	135 €	150 €
2 HAB	85 €	105 €	140 €	185 €	175 €
3 HAB	90 €	115 €	170 €	210 €	205 €

### Apartamentos Canfranc (estación) V.T.V.



Apartamentos de reciente construcción, situados en distintos edificios, en la ciudad. Constan de una/dos habitaciones dobles, salón comedor con sofá-cama para dos personas, baño completo y cocina totalmente equipada: lavadora, frigorífico, TV.

TARIFAS INVIERNO CANFRANC					
APTO	T BAJA	T MEDIA	T ALTA	T EXTRA	FINES DE SEMANA
1 HAB	80 €	90 €	110 €	155 €	150 €

## CONDICIONES PARTICULARES 2013 JACA/CANFRANC

- PRECIO POR APARTAMENTO Y NOCHE.
- MINIMO DE ESTANCIA DOS NOCHES.
- LOS APARTAMENTOS DEBERAN QUEDAR DESOCUPADOS ANTES DE LAS 12'00 HORAS.
- ENTREGA DE LLAVES DE 17'00 A 20'00 HORAS.
- SABANAS Y TOALLAS INCLUIDAS.
- TARIFA FINES DE SEMANA. (SE CONSIDERA TARIFA ALTA TODOS LOS FINES DE SEMANA COMPREDIDOS ENTRE EL 30 DE NOVIEMBRE Y EL 30 DE ABRIL).
- NO SE ADMITEN ANIMALES DOMESTICOS NI DE COMPANIA.

Mínimo 2 noches

Limpieza de entrada y salida  
No dispones de recepción 24 horas  
Los días 24 y 31 de diciembre  
no se admiten entradas

#### APARTAMENTOS JACA-CANFRANC (DICIEMBRE 2012-ABRIL2013)

T. BAJA	T. MEDIA	T. ALTA	T. EXTRA
30-11 /04-12 09-12/24-12	01-02/28-02	5-12/08-12 25-12/29-12	30-12/31-12
06-01 /31-01 01-03/26-03		01-01 /05-01 27-03/31-03	
01-04/30-04			



Nuestra Posada Real, LA MULA DE LOS ARRIBES, es una casa de labranza del siglo XIX rehabilitada por el arquitecto Pedro Lucas del Teso y decorada interiormente por el artista plástico Ignacio Parrilla.

La Mula de Los Arribes ofrece un total de 18 plazas repartidas en seis habitaciones dobles y dos triples, decoradas con sumo gusto y dotadas de todas las comodidades: TV, hilo musical, teléfono, wifi, calefacción, aire acondicionado y baño completo en cada habitación. Dispone de un salón con chimenea tradicional y de un comedor con acceso para minusválidos donde degustar los platos típicos de la cocina sayaguesa.

La Casa Rural restaurante tiene una capacidad de 20 plazas y está dotado con horno de leña, plancha y parrilla donde degustar las mejores carnes y pescados junto con los productos de la huerta ecológica: verduras, frutas y hortalizas.

La Posada Real permanece abierta durante todo el año (finas de semana y festivos nacionales).

Teléfono: 980 618 079

980 618 074

Móvil: 699 970 108

Fax: 980 618 021

info@lamuladelosarribes.com



15% de descuento  
en alojamiento  
a los afiliados  
del Montepío

### Bungalows Bahía Azul Denia (Alicante)



Edificio, situado en primera línea de playa a pocos minutos de Denia. Todos disponen de piscina y parking. Tipo 4/5: consta de dos plantas. La 1ª se distribuye en salón comedor, terraza, cocina americana, galería-tendedero y aseo; y la 2ª planta en dos dormitorios, baño y terraza. Totalmente equipado.

Tipo 6/7: consta de salón comedor, terraza, cocina americana, galería-tendedero, tres dormitorios, baño y aseo. Totalmente equipado.

\* No disponibles la semana anterior ni posterior a Semana Santa, ultima semana de Mayo ni entre los días 23 de Diciembre al 9 de Enero. Si se desea una estancia superior, el importe por semana sera de 235 € y/o 285 € en el mismo bungalow o 45 € por día, no incluye cambio de ropa ni limpieza. Durante la campana de verano (1/06 a 30/09) y Semana Santa consultar programa especial.



Plazas	PRECIOS BUNGALOWS BAHÍA AZUL	
	Resto del Año	
	*Semana	*Fin de Semana
4-5	285 €	170 €
6-7	335 €	205 €

Precios válidos hasta 31/12/2013



HOTEL RURAL - FINCA  
**El Tejarejo**  
CASA TEMÁTICA



Para mas informacion:

925 597 249 ó 670 816 188

[info@eltejarejo.com](mailto:info@eltejarejo.com)  
[www.eltejarejo.com](http://www.eltejarejo.com)

25 % Descuento  
en el alojamiento

Oferta especial para todos los Socios de Montepio



## Bungalows Denia (Alicante)



Edificio, situado en primera línea de playa a pocos minutos de Denia. Todos disponen de piscina y parking.

Tipo 4/5: consta de dos plantas. La 1a se distribuye en salón comedor, terraza, cocina americana, galería-tendedero y aseo; y la 2a planta en dos dormitorios, baño y terraza. Totalmente equipado. Tipo 6/7: consta de salón comedor, terraza, cocina americana, galería-tendedero, tres dormitorios, baño y aseo. Totalmente equipado.

## Bungalows Denia (Alicante)



Urbanización a 50 metros de la playa de L'Almadrava, en el Complejo Residencial "Villas de Alfar", Chalets adosados nuevos, a 9 kilómetros de Denia, Totalmente equipados (TV, nevera, lavadora, microondas, etc.) plaza de garaje privada y piscina común, (playa de canto rodado)

Tipo 4-5 Consta de dos plantas con escalera interior. La primera se distribuye en salón comedor con sofá para 1-2 personas, cocina americana, aseo, y terraza. La segunda en dos dormitorios, uno con cama doble y otro con dos camas, baño completo y terraza.

Tipo 6-7: Consta de dos plantas, la 1a planta se distribuye en salón comedor con sofá para 1-2 personas, terraza, cocina americana y aseo; la 2a planta en tres dormitorios, un dormitorio con cama doble, un dormitorio con dos camas y un tercer dormitorio con una cama, baño completo y terraza.

## PRECIOS BUNGALOWS BAHÍA AZUL

Nº Apartamentos	Plazas	Semana Santa del 23 de Marzo al 1 de Abril
13	4-5	320 €
3	6-7	395 €

## PRECIOS CHALETOS VILLAS DE ALFAR

Nº Apartamentos	Plazas	Semana Santa del 23 de Marzo al 1 de Abril
5	4-6	285 €
13	6-7	375 €

## Xeraco Playa (Valencia)



Residencial Oasis, bungalows semi-nuevos, situados en primera línea de playa a pocos minutos de Gandía. Totalmente equipados (TV, nevera, lavadora, microondas, etc.) plaza de garaje privada y piscina común. (Primeras y segundas plantas, los de la primera disponen de un pequeño jardín, los de la segunda de amplio solarium privado).

Tipo 4-6 Consta de salón comedor con sofá cama para 1-2 personas, amplia cocina con lavadero, dos dormitorios, uno con cama doble y otro con dos camas, baño completo y amplia terraza.

Tipo 6-8 Consta de salón comedor con sofá cama para 1-2 personas, amplia cocina con lavadero, tres dormitorios, uno con cama doble y los demás con dos camas, dos cuartos de baño completos, y amplia terraza, (dos plazas de garaje)

## PRECIOS BUNGALOWS OASIS

Nº Apartamentos	Plazas	Semana Santa del 23 de Marzo al 1 de Abril
7	4-6	295 €
4	6-8	395 €

## Xeraco Playa (Valencia)



Apartamentos Perla III, pisos semi-nuevos, situados en segunda línea de playa a pocos minutos de Gandía. Totalmente equipados (TV, nevera, lavadora, microondas, etc.) plaza de garaje privada y piscina y pista de tenis común.

Tipo 6-8 Consta de salón comedor con sofá cama para 1-2 personas, amplia cocina con lavadero, tres dormitorios, uno con cama doble y los demás con dos camas, dos cuartos de baño completos, y amplia terraza.

## PRECIOS APARTAMENTOS PERLA III

Nº Apartamentos	Plazas	Semana Santa del 23 de Marzo al 1 de Abril
6	6-8	395 €

### Apartamentos Sanxenxo (Pontevedra)



Apartamentos nuevos en el centro de Sanxenxo, en un radio de 100 a 200 metros de la playa, disponen de todos los servicios cercanos (supermercados, tiendas, cafeterías, farmacia, centro de salud, etc.) plaza de garaje privada. Totalmente equipados (TV, nevera, lavadora, microondas, etc.)

Tipo 4-5 Consta de dos dormitorios, uno con cama doble y otro con dos camas, salón con sofá cama, cocina con lavaplatos, cuarto de baño completo y aseo con ducha. Amplia terraza y piscina común.

Tipo 6 Consta de tres dormitorios uno con cama doble y los otros con dos camas, salón, cocina, dos cuartos de baño completos. Terraza.

#### PRECIOS BUNGALOWS BAHÍA AZUL VERANO 2013

nº	pax	Junio			Julio			Agosto			Septiembre		
		1ºD	2ºD	3ºD	1ºD	2ºD	3ºD	1ºD	2ºD	3ºD	1ºD	2ºD	3ºD
3	4-5	175 €	185 €	215 €	375 €	540 €	810 €	910 €	810 €	700 €	325 €	215 €	175 €
2	6	185 €	195 €	230 €	405 €	575 €	865 €	980 €	875 €	755 €	350 €	230 €	185 €

### Apartamentos Isla (Cantabria)



Apartamentos nuevos en el centro de Isla, (Cantabria), a 50 metros de la playa, disponen de todos los servicios cercanos (supermercados, tiendas, cafeterías, farmacia, centro de salud, etc.). Totalmente equipados (TV, nevera, microondas, etc.) plaza de garaje o aparcamiento privado.

Tipo 2-4 Consta de un dormitorio y un salón con sofá cama para dos personas, cocina americana y cuarto de baño completo, (tres plantas con escaleras interiores) Tipo 4-5 Consta de dos dormitorios, uno con cama doble y otro con dos camas, salón con sofá cama, cocina y cuarto de baño completo, (tres plantas con escaleras interiores)

#### PRECIOS APARTAMENTOS ISLA VERANO 2013

nº	pax	Junio			Julio			Agosto			Septiembre		
		1ºD	2ºD	3ºD	1ºD	2ºD	3ºD	1ºD	2ºD	3ºD	1ºD	2ºD	3ºD
2	2-4	150 €	160 €	200 €	340 €	480 €	715 €	815 €	715 €	625 €	300 €	200 €	150 €
3	4-5	170 €	190 €	225 €	385 €	540 €	800 €	910 €	800 €	695 €	325 €	225 €	170 €

### Apartamentos Candas (Asturias)



Apartamentos nuevos en el centro de Candas, (puerto pesquero), a 50 metros de la playa, disponen de todos los servicios cercanos (supermercados, tiendas, cafeterías, farmacia, centro de salud, etc.). Totalmente equipados (TV, nevera, lavadora, microondas, etc.)

Tipo 2-4 Consta de un dormitorio y un salón con sofá cama para dos personas, cocina americana y cuarto de baño completo. Abuhardillado Tipo 4-5 Consta de dos dormitorios, uno con cama doble y otro con dos camas, salón con sofá cama, cocina, dos cuartos de baño completos.

#### PRECIOS APARTAMENTOS EN CANDAS VERANO 2013

nº	pax	Junio			Julio			Agosto			Septiembre		
		1ºD	2ºD	3ºD	1ºD	2ºD	3ºD	1ºD	2ºD	3ºD	1ºD	2ºD	3ºD
2	2-4	160 €	175 €	210 €	360 €	510 €	775 €	865 €	765 €	665 €	310 €	215 €	160 €
2	4-5	175 €	185 €	220 €	390 €	560 €	820 €	930 €	825 €	715 €	330 €	225 €	175 €

### Apartamentos Chiclana de la Frontera



Apartamentos nuevos a 700 metros de la playa en complejo residencial La Carrajolilla dispone en zonas comunes de pista de paddel, tenis, piscina, zonas ajardinadas y plaza de aparcamiento exterior. Totalmente equipados TV, nevera, microondas, tostador, cafetera, batidora, etc. Constan de salón comedor con sofá cama para una persona, dos dormitorios y baño completo.

#### PRECIOS APARTAMENTOS EN CHICLANA VERANO 2013

nº	pax	Junio			Julio			Agosto			Septiembre		
		1ºD	2ºD	3ºD	1ºQ	2ºQ	3ºQ	1ºQ	2ºQ	3ºQ	1ºD	2ºD	3ºD
2	4-5	200 €	300 €	350 €	700 €	1040 €	1275 €	1040 €	470 €	300 €	200 €		

### Apartamentos Jaca (Huesca) V.T.V



Apartamentos de reciente construcción, situados en distintos edificios, en la ciudad. Constan de una/dos/tres habitaciones dobles, salón comedor con sofá-cama para dos personas, baño completo y cocina totalmente equipada: lavadora, frigorífico, TV.

#### PRECIOS APARTAMENTOS EN JACA VERANO 2013

pax	1ºD	2ºD	3ºD	Junio			Julio			Agosto			Septiembre		
				1ºD	2ºD	3ºD	1ºD	2ºD	3ºD	1ºD	2ºD	3ºD	1ºD	2ºD	3ºD
2-4	235 €	285 €	335 €	380 €	475 €	570 €	615 €	570 €	475 €	335 €	285 €	235 €			
4-6	245 €	300 €	345 €	400 €	495 €	600 €	645 €	600 €	495 €	345 €	300 €	245 €			

- LOS APARTAMENTOS DEBERÁN QUEDAR DESOCUPADOS ANTES DE LAS 10:00 HORAS.
  - ENTREGA DE LLAVES DE 17:00 A 20:00 HORAS.
- VER CONDICIONES GENERALES DE UTILIZACIÓN.

### Apartamentos Canfranc (estación) V.T.V



Apartamentos de reciente construcción, situados en distintos edificios, en la ciudad. Constan de una/dos habitaciones dobles, salón comedor con sofá-cama para dos personas, baño completo y cocina totalmente equipada: lavadora, frigorífico, TV.

#### PRECIOS APARTAMENTOS EN CANFRANC VERANO 2013

pax	1ºD	2ºD	3ºD	Junio			Julio			Agosto			Septiembre		
				1ºD	2ºD	3ºD	1ºD	2ºD	3ºD	1ºD	2ºD	3ºD	1ºD	2ºD	3ºD
2-4	220 €	265 €	310 €	355 €	445 €	530 €	575 €	530 €	445 €	310 €	270 €	220 €			
4-6	230 €	280 €	325 €	375 €	465 €	560 €	605 €	560 €	465 €	325 €	280 €	230 €			

## Bungalows Denia (Alicante)



Urbanización Bahía Azul, bungalows semi-nuevos, situados en primera línea de playa a pocos minutos de Denia. Totalmente equipados (TV, nevera, lavadora, microondas, etc.) plaza de garaje privada y piscina común. Tipo 4-5 Consta de dos plantas con escalera interior. La primera se distribuye en salón comedor con sofá para 1-2 personas, cocina americana, aseo, galería tendedero y terraza. La segunda en dos dormitorios, uno con cama doble y otro con dos camas, baño completo y terraza. Tipo 6-7 Consta de salón comedor con sofá cama, cocina americana, galería tendedero, terraza, y tres dormitorios, uno con cama doble y los demás con dos camas, aseo y cuarto de baño completo.

### PRECIOS BUNGALOWS BAHÍA AZUL VERANO 2013

nº	pax	Junio		Julio		Agosto		Septiembre			
		1ºD	2ºD	3ºD	1ºQ	2ºQ	1ºQ	2ºQ	1ºD	2ºD	3ºD
13	4-6	155 €	260 €	310 €	620 €	925 €	1130 €	925 €	415 €	260 €	155 €
3	6-7	175 €	290 €	350 €	695 €	1040 €	1270 €	1040 €	465 €	290 €	175 €

## Xeraco Playa (Valencia)



Residencial Oasis, bungalows semi-nuevos, situados en primera línea de playa a pocos minutos de Gandía. Totalmente equipados (TV, nevera, lavadora, microondas, etc.) plaza de garaje privada y piscina común. (Primeras y segundas plantas, los de la primera disponen de un pequeño jardín, los de la segunda de amplio solarium privado)

Tipo 4-6 Consta de salón comedor con sofá cama para 1-2 personas, amplia cocina con lavadero, dos dormitorios, uno con cama doble y otro con dos camas, baño completo y amplia terraza. Tipo 6-8 Consta de salón comedor con sofá cama para 1-2 personas, amplia cocina con lavadero, tres dormitorios, uno con cama doble y los demás con dos camas, dos cuartos de baño completos, y amplia terraza, (dos plazas de garaje)

### PRECIOS BUNGALOWS OASIS VERANO 2013

nº	pax	Junio		Julio		Agosto		Septiembre			
		1ºD	2ºD	3ºD	1ºQ	2ºQ	1ºQ	2ºQ	1ºD	2ºD	3ºD
7	4-6	135 €	225 €	270 €	535 €	800 €	975 €	800 €	355 €	225 €	135 €
4	6-8	155 €	255 €	305 €	610 €	915 €	1120 €	915 €	410 €	255 €	155 €

## Gandía Playa (Valencia)

Nuevos en el Plan de Vacaciones



Edificio Palmeras III a 500 metros de la playa, totalmente equipados (TV, nevera lavadora, microondas) consta de salón, cocina, cuarto de baño completo, tres dormitorios uno con cama doble y cuarto de baño individual, los demás con dos camas, plaza de parking privada. En zonas comunes jacuzzi, piscina adultos y niños, parque infantil, cancha de tenis y baloncesto, sauna y gimnasio. Disponen de todos los servicios cercanos (tiendas, supermercados, farmacia, etc.) Edificio Palmeras II a 500 metros de la playa, totalmente equipados (TV, nevera lavadora, microondas) consta de salón, cocina, cuarto de baño completo, tres dormitorios un con cama doble y cuarto de baño individual, los demás con dos camas, plaza de parkin privada. en zonas comunes piscina con zona adultos y niños, zonas ajardinadas, cancha de baloncesto. Disponen de todos los servicios cercanos (tiendas, supermercados, farmacia, etc.)

### PRECIOS APARTAMENTOS EN JACA VERANO 2013

nº	pax	Julio		Agosto		Septiembre			
		1ºQ	2ºQ	1ºQ	2ºQ	1ºD	2ºD	3ºD	
PALMERAS III	3	6	625 €	980 €	1125 €	980 €	360 €	270 €	225 €
PALMERAS II	2	6	560 €	870 €	990 €	790 €	320 €	240 €	200 €

## Els Poblets (Alicante)



Urbanización a 50 metros de la playa de L'Almadrava, en el Complejo Residencial "Villas de Alfar", Chalets adosados nuevos, a 9 kilómetros de Denia, Totalmente equipados (TV, nevera, lavadora, microondas, etc.) plaza de garaje privada y piscina común, (playa de canto rodado)

se distribuye en salón comedor con sofá para 1-2 personas, cocina americana, aseo, y terraza. La segunda en dos dormitorios, uno con cama doble y otro con dos camas, baño completo y terraza. Tipo 5-7: Consta de dos plantas, la 1ª planta se distribuye en salón comedor con sofá para 1-2 personas, terraza, cocina americana y aseo; la 2ª planta en tres dormitorios, un dormitorio con cama doble, un dormitorio con dos camas y un tercer dormitorio con una cama, baño completo y terraza.

### PRECIOS BUNGALOWS BAHÍA AZUL VERANO 2013

nº	pax	Junio		Julio		Agosto		Septiembre			
		1ºD	2ºD	3ºD	1ºQ	2ºQ	1ºQ	2ºQ	1ºD	2ºD	3ºD
3	5-7	140 €	235 €	280 €	560 €	835 €	1020 €	835 €	375 €	235 €	140 €

## Xeraco Playa (Valencia)



Apartamentos Perla III, pisos semi-nuevos, situados en segunda línea de playa a pocos minutos de Gandía. Totalmente equipados (TV, nevera, lavadora, microondas, etc.) plaza de garaje privada y piscina y pista de tenis común. Tipo 6-8 Consta de salón comedor con sofá cama para 1-2 personas, amplia cocina con lavadero, tres dormitorios, uno con cama doble y los demás con dos camas, dos cuartos de baño completos, y amplia terraza.

### PRECIOS APARTAMENTOS PERLA III VERANO 2013

nº	pax	Junio		Julio		Agosto		Septiembre			
		1ºD	2ºD	3ºD	1ºQ	2ºQ	1ºQ	2ºQ	1ºD	2ºD	3ºD
6	6-8	140 €	230 €	275 €	550 €	825 €	1010 €	825 €	370 €	230 €	140 €

## Miramar Playa (Valencia)



Apartamentos en el edificio Europa I, situado a 100 metros de la playa, disponen de todos los servicios cercanos (supermercados, tiendas, cafeterías, farmacia, centro de salud, etc.) piscina común y antena parabólica.

Tipo 2-3 Consta de un dormitorio con cama doble y salón con sofá cama, cocina, cuarto de baño completo y terraza. Tipo 4-5 Consta de dos dormitorios, uno con cama doble y otro con dos camas, salón con sofá cama, cocina, cuarto de baño completo y terraza. Tipo 6-7 Consta de salón comedor con sofá cama, cocina, tres dormitorios, uno con cama doble y los demás con dos camas, cuarto de baño completo, y amplia terraza.

### PRECIOS APARTAMENTOS EN CANFRANC VERANO 2013

nº	pax	Junio		Julio		Agosto		Septiembre			
		1ºD	2ºD	3ºD	1ºQ	2ºQ	1ºQ	2ºQ	1ºD	2ºD	3ºD
2	2-3		110 €	130 €	260 €	390 €	475 €	390 €	175 €	110 €	70 €
6	4-5	110 €	180 €	215 €	425 €	640 €	780 €	640 €	285 €	180 €	110 €
4	6-7	155 €	255 €	305 €	605 €	905 €	1105 €	905 €	405 €	255 €	155 €

\*Precios y características, válidos salvo error tipográfico\*



**Prestaciones Generales**

- Alojamiento en habitación doble con baño.
- Pensión completa.
- Consulta médica.
- Tratamientos dirigidos por médicos.
- Entrada día 1 con cena, salida el día 11 con almuerzo.  
(El desalojo de la habitación se realizará entre las 10 y las 10.30)

**Tratamientos Terales**

- Piscina termal de agua marina.
- Sauna finlandesa.
- Vaporarium.
- Electroterapia (máximo 2 aplicaciones diarias, esto es 2 terapias). Siempre bajo la prescripción y supervisión médica.
- Hidroterapia (bañera de hidromasaje, días alternos 4 sesiones).
- Aquagym.
- Gimnasia en tapiz.
- Mecanoterapia.
- Sesiones individualizadas de masaje (días alternos 4 sesiones).

**Precio 682 € (por persona)**

- El precio por habitación individual tendrá un suplemento de 220 €, (bajo petición).
- Los tratamientos extras tendrán un descuento del 20% sobre tarifas (no incluye aplicación de algas, lodos o tratamientos estéticos).
- La comida y la cena se realizarán con menú y horarios especiales: Almuerzo: 12:45 h. Cena: 19:45 h
- La empresa distribuye las habitaciones disponibles para todo el grupo. No aceptando peticiones a título particular de cambio de habitaciones.
- Todos los tratamientos se programarán en horarios de mañana o de tarde según disponibilidad horaria.
- No se admitirán animales de compañía.
- Atenciones especiales: albornoz disponible durante la estancia.
- Es obligatorio el uso de gorro de baño y calzado apropiado en la zona de hidroterapia.



**SOLICITUD DE BALNEARIO AL MONTEPÍO DE TELÉFONOS**

Nº MATRÍCULA CS

--	--	--	--	--	--	--	--	--	--

D.N.I

--	--	--	--	--	--	--	--	--	--

Nombre y apellidos.....  
 Con domicilio..... nº .....piso.....  
 C.P. .... Localidad ..... Provincia.....  
 Teléfono oficina.....Teléfono móvil.....Teléfono casa.....  
 e-mail .....

El asociado firmante de la presente solicitud, conoce y asume el cumplimiento de las condiciones generales de utilización. Solicita la estancia en el Balneario Termas Marinas de Benicassim durante los días 1 al 11 de Mayo. Para \_\_\_\_\_plazas.

Observaciones:

Fecha \_\_\_\_\_ 2013

Firma \_\_\_\_\_

Nota: Remitir esta solicitud antes del 14 de Abril de 2013 a las oficinas del Montepío de Teléfonos, el Valverde, 17.1º, 28004 Madrid. Rellenar a máquina o con letra clara. Las normas de adjudicación del Balneario y renuncias se registrarán por las normas de los apartamentos.

En caso de no cubrirse el número de plazas previsto en la actividad, ésta será anulada, comunicando esta decisión a los interesados con la mayor brevedad. Las incidencias que puedan surgir sobre la adjudicación serán resueltas por la Junta Directiva.

## Condiciones generales de utilización

**UTILIZACIÓN FIN DE SEMANA (Bahía Azul):** (2 noches) La entrada podrá hacerse a partir del viernes de 10 a 13:00 ó de 17:00 a 19:00 horas, terminando el lunes antes de las 12:00 horas

**UTILIZACIÓN POR SEMANA (Bahía Azul):** (9 noches) Los turnos darán comienzo el viernes, finalizando el domingo. La ocupación podrá realizarse de 10:00 a 13:00 horas o entre las 17:00 a 19 del primer día, terminando antes de las 12:00 del último. La adjudicación será inmediata a la presentación del justificante de Ingreso en la entidad bancaria que previamente se comunicará.

**UTILIZACIÓN POR DECENAS:** Los turnos darán comienzo los días 1, 11 y 21, finalizando los días 10, 20 y 30.

**UTILIZACIÓN POR QUINCENAS:** Los turnos darán comienzo los días 1 y 16, finalizando los días 15 y 30.

Los bungalows no podrán ser ocupados, en ningún caso, por un número superior de personas al que se indica. **BAJO NINGÚN PRETEXTO SE ENTREGARÁN LAS LLAVES** de la vivienda a otra persona que no sea el socio solicitante a nombre del cual va extendido el bono. Cualquier causa que impida la presencia física del titular de dicho bono, deberá resolverse antes de iniciar el viaje directamente en el Montepío, para proceder, en su caso, a la anulación del citado bono. **NO SE ADMITIRÁN ANIMALES DOMÉSTICOS NI DE COMPAÑÍA**

Cuando existan problemas de cualquier índole para ocupar alguna planta, hágalo constar en la solicitud. Tendrán opción al uso de todos los servicios e instalaciones de que disponga el bungalow, ateniéndose para ello a las reglas fijadas por la comunidad de propietarios para su utilización.

Si al ocupar el bungalow observa cualquier falta de mobiliario o enseres, rogamos lo comuniquen inmediatamente en evitación de que le puedan imputar faltas no cometidas. Se entienden incluidos los muebles, televisión, lavadora, vajilla, ropa y demás enseres que contienen los bungalows, no estando incluido ningún servicio de tipo hotelero.

El Montepío de Teléfonos elude cualquier responsabilidad en las deficiencias que puedan presentar los servicios que reciben los asistentes de las entidades proveedoras. Debiendo, por tanto, en caso de reclamación, dirigirse directamente a la administración de los correspondientes alojamientos o a la Oficina de Turismo más próxima.

**ANULACIONES:** En caso de renuncia en la contratación de apartamentos con el Montepío de Teléfonos, se abonarán las siguientes cantidades en concepto de gastos de anulación: hasta quince días antes de la fecha de actividad, el 25%, hasta diez días antes de la fecha de la actividad, el 50%, con menos de diez días, no se procederá a devolución alguna.

Las incidencias que puedan surgir sobre la interpretación de las condiciones generales de utilización como por las normas de adjudicación, serán resueltas por la Junta Directiva.

## Normas para la adjudicación

### APARTAMENTOS 2013

- 1º Estar al corriente del pago tanto de las cuotas como de otras obligaciones con el Montepío de Teléfonos.
  - 2º Tendrán preferencia los afiliados que no hayan disfrutado nunca de otros apartamentos en el Montepío de Teléfonos.
  - 3º No haber renunciado, en caso de haberle sido concedido.
  - 4º Antigüedad como asociado en el Montepío de Teléfonos.
- Las renunciaciones se cubrirán con las solicitudes de los asociados que no hayan resultado beneficiados en primer lugar aunque cumplan los requisitos 2º y 3º

### Condiciones Generales:

Las solicitudes deberán formularse a través de los impresos que correspondan a cada actividad. Los asociados agraciados, deberán ingresar el importe correspondiente en el plazo y entidad bancaria que se les indique en la comunicación de adjudicación. Si en el plazo mencionado no se ha realizado el ingreso, se considerará que renuncia a las plazas adjudicadas. El ingreso deberá ser justificado antes de la fecha límite de pago.

Las incidencias que puedan surgir sobre la interpretación de las condiciones generales de utilización o normas para la adjudicación serán resueltas por la Junta Directiva.

### Anulaciones:

En caso de anulación por parte del adjudicatario una vez efectuado el ingreso, el Montepío de Teléfonos procederá a la devolución de las siguientes cantidades:

- + Hasta 15 días antes de la fecha de la actividad, el 25%
- + Hasta 10 días antes de la fecha de la actividad, el 50%
- + Con menos de 10 días no se procederá a devolución alguna.

## SOLICITUD DE APARTAMENTOS

Nº MATRICULA CS

--	--	--	--	--	--	--	--	--	--

D.N.I

--	--	--	--	--	--	--	--	--	--

Nombre y apellidos .....  
 Con domicilio ..... nº ..... piso .....  
 C.P. .... Localidad ..... Provincia .....  
 Teléfono oficina ..... Teléfono móvil ..... Teléfono casa .....  
 e-mail .....

### Solicitud apartamento verano 2013

	Denominación	Plazas	Mes	Quincena/Decena
1º	_____	_____	_____	_____
2º	_____	_____	_____	_____
3º	_____	_____	_____	_____

remitir solicitud antes del 30 de Abril de 2013

### Solicitud apartamento Semana Santa 2013

	Denominación	Plazas
1º	_____	_____
2º	_____	_____
3º	_____	_____

remitir solicitud antes del 11 de Marzo de 2013

### Solicitud apartamento resto del año 2013

	Denominación	Plazas	Fechas
1º	Bahía azul	4	De ..... a .....
2º	Bahía azul	6	De ..... a .....
3º	Jaca	-	De ..... a .....
4º	Canfranc	-	De ..... a .....

El asociado firmante de la presente solicitud, conoce y asume el cumplimiento de las condiciones generales de utilización (No se admitirán solicitudes que no vengan debidamente cumplimentadas y firmadas por el asociado)

Observaciones : \_\_\_\_\_

Fecha \_\_\_\_\_

Firma \_\_\_\_\_

Nota: Remitir esta solicitud a las oficinas del Montepío de Teléfonos, Valverde, 17.1º, 28004 Madrid.

Rellenar a máquina o con letra clara. Cumplimentar un impreso por cada solicitud de apartamento Verano y Semana Santa y resto del año.

# Oferta Especial para

# MONTEPIÓ de TELÉFONOS

Oferta Especial Colectivos. Precios válidos del 01 de Octubre de 2012 al 31 de Mayo de 2013

PRECIOS POR PERSONA Y NOCHE. NO VÁLIDOS PARA PUENTES, FIESTAS NACIONALES Y LOCALES. ESTANCIA MÍNIMA 2 NOCHES, SALVO ESPECIFICACIÓN									
Destino	Hotel	REG	PVP €	Dto. niños			Dto. Adultos	Suplto Individual	Observ
				edad	1º	2º			
RIAS BAJAS (Galicia)	Hoteles de 3 *** (O Grove/Bayona/Portonovo y otros)	M.P.	20	2 a 12	GRATIS	50%	25%	15 €	1
		P.C.	22						
GONDAR - SANXENXO (Pontevedra)	Hotel Nuevo Astur ***	P.C.	Oct/Nov/Marzo	0 a 4	GRATIS		15%	15 €	
			38						
			Abril/Mayo						
			41	11 a 13	25%				
SANXENXO (Pontevedra)	Hotel Carlos I ****	A.D.	46	4 a 12	50%		15%	36 €	2
		M.P.	55						
		P.C.	60						
ASTURIAS	Hoteles de 3 *** (Arriondas/Oviedo/Villaviciosa y otros)	M.P.	28	2 a 12	GRATIS	50%	25%	18 €	1
		P.C.	29						
POLA DE ALLANDE (Asturias)	Hotel La Nueva Allandesa **	P.C.	36	2 a 12	50%	50%	25%	20 €	
CANTABRIA	Hoteles de 3 *** (Santillana/Torrelavega y otros)	M.P.	25	2 a 12	GRATIS	50%	25%	18 €	1
		P.C.	28						
MOGRO (Cantabria)	Hotel Milagros Golf ****	P.C.	49	0 a 10	GRATIS		15%	25 €	
ISLA (Cantabria)	Hotel Olimpo ****	P.C.	49	0 a 10	GRATIS		15%	25 €	
	Hotel Isla Bella ***	P.C.	47	0 a 10	GRATIS *		25%	23 €	3
BENICASIM (Castellón)	Hotel Intur Orange ****	P.C.	31	0 a 14	50%	50%	25%	20 €	4
GANDIA (Valencia)	Hotel Gandia Palace ****	P.C.	30	0 a 12	50%		10%	24 €	
BENIDORM (Alicante)	Hotel Oasis Plaza ***	P.C.	30	2 a 12	GRATIS	40%	20%	12 €	
	Hotel Palm Beach ****	P.C.	38	2 a 12	50%		25%	24 €	
LA MANGA del MAR MENOR (Murcia)	Hotel Cavanna **** (Escapada Romantica)	P.C.	33	2 a 12	50%		25%	16 €	5
ALMUÑECAR (Granada)	Hotel Helios Costa Tropical ***	P.C.	40	2 a 12	GRATIS	50%	25%	-	
TORRE DEL MAR (Málaga)	Hotel BQ Andalucía Beach ****	M.P.	33	2 a 11	GRATIS	50%	25%	19 €	
		P.C.	39						
FUENGIROLA (Málaga)	Hotel Fueng. Park / Torreblanca ****	P.C.	32	2 a 12	GRATIS	50%	30%	10 €	6
MARBELLA (Málaga)	Hotel El Rodeo ***	P.C.	32	2 a 12	GRATIS	50%	30%	10 €	
	Aparthotel Sultán Club ****	A.D.	50	Suplemento/día: 3ª pax Adultos 10 € / Niños 2 a 12 5 €					
PUERTO DE SANTA MARIA (Cádiz)	Hotel Puertobahía ***	M.P.	39	2 a 12	50%		30%	27 €	8
		P.C.	47						
MATALASCAÑAS (Huelva)	Hotel Gran Hotel del Coto ****	P.C.	Oct/Marzo	2 a 11	GRATIS	50%	20%	27 €	
			36						
			Abril/Mayo						
PORTUGAL	Hoteles de 3 *** (Estoril / Cascais ó similar)	M.P.	42	2 a 12	GRATIS	50%	25%	25 €	1
		P.C.	43						

- 1/ 7 días antes de la llegada se informará del hotel reservado en esta oferta
- 2/ Piscina climatizada cubierta gratuita. Gorro de baño, obligatorio.
- 3/ Incluye: Agua y vino las comidas y circuito Spa 90 minutos (solo adultos). Niños GRATIS en alojamiento, resto servicios de pago
- 4/ Validos del 11 de Febrero al 31 de Mayo de 2013
- 5/ Validos del 16 de Marzo al 31 de Mayo de 2013. Agua y vino en las comidas. Uso ilimitado de Piscina Climatizada (De Lunes a Sábado)  
1 Bautismo de Mar: Paseo en Catamarán ó Iniciación al Windsurfing
- 6/ Hoteles TORREBLANCA y EL RODEO cerrados del 04/11/2012 - 23/03/2013
- 7/ Apto. 1 dormitorio mínimo 2 pax. Gratis piscina climatizada, Jacuzzi y parking.
- 8/ Incluye 1 acceso / pax / estancia a la Piscina Termal con Chorros y Cuellos de Cisne.

Consultar otros DESTINOS y PROGRAMACIONES en

[www.viajesolympiamadrid.com](http://www.viajesolympiamadrid.com)

más información y reservas en:



Puerta del Sol, 14 2º  
Tlf. 91 522 45 01 / Fax. 91 5 32 44 18  
28013 Madrid  
[grupos@olympiamad.com](mailto:grupos@olympiamad.com)





## DEMANDA PRESENTADA

### RECLAMACIÓN COLECTIVA

El pasado día 24 de septiembre 2.012, se presentó ante el Ministerio de Hacienda y Administraciones Públicas, la reclamación colectiva (308 personas) por la doble tributación del Fondo de Pensiones de Empleados de Telefónica. Al mes de diciembre de 2.012 no hay comunicación alguna.

### RECLAMACION INDIVIDUAL DOBLE TRIBUTACIÓN DEL FONDO DE PENSIONES.

Se aconseja iniciar la reclamación individual cuanto antes a todas aquellas personas que tengan su domicilio fiscal en la Comunidad de Aragón (Zaragoza, Huesca y Teruel) o puedan trasladar su domicilio fiscal a estas provincias. El motivo es que el Tribunal Superior de Justicia (TSJ) de Aragón está resolviendo actualmente a favor de la doble tributación. En virtud del principio de seguridad jurídica y de las Sentencias del T. Supremo. Igualmente se aconseja también para aquellas personas que tengan su domicilio fiscal en el País Vasco, por idéntico motivo.

No se aconseja iniciar esta reclamación a aquellas personas que residan en Ávila, Burgos, Segovia y Soria, pues el TSJ con sede en Burgos está fallando en contra. Pueden, si lo desean apuntarse al procedimiento colectivo o trasladar su domicilio fiscal, si tienen residencia, a la Comunidad Autónoma de Aragón.

En las demás Comunidades Autónomas hay que esperar que se produzcan sentencias, dado que hay procedimientos en los Tribunales de Justicia que están pendiente de fallo, si bien a 15 de diciembre de 2.012, no hay aún sentencias de dichos Tribunales Superiores de Justicia.

Aquellas personas que hayan cobrado el Fondo de Pensiones en el año 2.008, y no puedan cambiar de residencia, para que no les prescriba el derecho a la rectificación de su declaración de IRPF, pueden iniciar la vía administrativa, que tardará aproximadamente 1 o 2 años, y después podrán decidir sobre la vía judicial. El plazo para esta reclamación finaliza en marzo de 2.013.

Los que hayan cobrado en el 2.009 el plazo finalizará en marzo de 2.014.

El modelo para efectuar el cambio de domicilio fiscal es el 030 y se presenta en la Agencia Tributaria del domicilio fiscal actual.

### NUEVA RECLAMACION JUDICIAL COLECTIVA ANTE EL MINISTERIO DE HACIENDA POR LA DOBLE TRIBUTACIÓN DEL FONDO DE PENSIONES DE EMPLEADOS DE TELEFONICA.

Se aconseja que aquellas personas que quieran unirse a la reclamación colectiva presentada deben hacerlo a la mayor brevedad posible y siempre antes que el Ministerio de Hacienda resuelva sobre la demanda ya presentada. Los requisitos y condiciones se publicaron en la Revista Remonte nº 82. (Enero 2.012)

Aquellas personas que estén interesadas en que se les remita la información publicada y que se le asigne cita para la Notaría, pueden solicitarla al despacho directamente por internet a la siguiente dirección: [trigodia@terra.es](mailto:trigodia@terra.es)

También pueden solicitarla en esta dirección de internet, dejando su número de teléfono y nombre para que el despacho se comuniquen con Vd. Internet es el medio más rápido y seguro, por favor utilícelo en la medida de lo posible.

**Salvo para cualquier otra información, no es necesario que llamen por teléfono al Montepío ya que se les facilitará toda la información por el medio antes citado de internet. También por teléfono si comunican por internet su número, ya que el despacho tiene tarifa plana. ES OBLIGATORIO TENER UNA DIRECCIÓN DE Email en INTERNET, para apuntarse a estos procedimientos.**

SOLAMENTE PUEDEN APUNTARSE AQUELLAS PERSONAS QUE VAYAN A COBRAR el Fondo de Pensiones o prevean que lo cobrarán o irán cobrando en los años 2.011, 2.012, 2.013, 2.014, 2.015 y 2.016. Y al menos tengan unos Derechos Reconocidos por Servicios Pasados superiores a 10.000 Euros

Las personas que lo hayan cobrado en, 2.008, 2.009 y 2.010 continuarán con el procedimiento individual de reclamación, comunicado en la Revista del Montepío. (Remonte nº 81, Octubre 2.011) Deben solicitar la información al despacho. Email: [trigodia@terra.es](mailto:trigodia@terra.es)

### TRIBUNAL DE ESTRASBURGO.

Exención 45 días por año de servicio.  
Asunto: Demandas contra el Estado Español ante el Tribunal Europeo de Derechos Humanos. Sede de Estrasburgo. (Francia).

En los pasados meses de octubre/noviembre, el Tribunal ha inadmitido las demandas por considerar que no se produce discriminación alguna ni en su caso violación del principio de igualdad- por el hecho del diferente tratamiento fiscal de las indemnizaciones percibidas exentas (20 días por año de servicio), como consecuencia de los despidos al amparo de un expediente de regulación de empleo, en relación con las que perciben los trabajadores por despidos improcedentes (45 días). En su día no compartió este criterio el propio Consejo de Defensa del Contribuyente, la Fiscalía del Tribunal Supremo, la legislación del País Vasco y el propio Gobierno que cambió la legislación mediante la Ley 27/2.009, de 30 de diciembre pero no con efecto retroactivo.

Madrid, 20 de diciembre de 2.012

Carmen Trigo Díaz                      Telfs. 915474893; 669752779  
Abogado  
Francisco Trigo Gallardo    c/ Juan Álvarez Mendizábal, 76  
Profesor Mercantil                      28.008 Madrid  
Abogado

P.D. El Teléfono de la Procuradora es 669291589, Fax 969324163

# Sorteo

## 150 fines de semana en hoteles

EL MONTEPÍO DE TELÉFONOS , convoca la adjudicación mediante sorteo, de 150 "FINES DE SEMANA" para 150 socios y 150 acompañantes, durante fines de semana comprendidos entre el 19 de abril y el 19 de mayo de 2013 en hoteles y paradores conforme a la siguiente distribución:

CLAVE	HOTELES	LOCALIDAD	TURNOS
C	CARLOS I ****	SANGENJO	01 19 al 21 de abril
O	OLIMPO ****	ISLA	02 26 al 28 de abril
LE	PARADOR DE LERMA	BURGOS	03 3 al 5 de mayo
LO	PARADOR DE LORCA	MURCIA	04 10 al 12 de mayo
S	PARADOR DE SIGUENZA	GUADALAJARA	05 17 al 19 de mayo
Z	PARADOR DE ZAFRA	BADAJOS	

### Características:

**unidad** = A.D. / (2 pax.)

**duración** = 2 noches 3 días

**entrada** = primer día de turno a partir de las 17 horas

**salida** = último día del turno antes de las 12 horas

Nota: El coste asumido por el Montepío de Teléfonos incluye: alojamiento en habitación doble durante dos noches (viernes y sábado), en régimen de alojamiento, y desayuno bufet (sábado y domingo) para dos personas.

## BASES DEL SORTEO

Podrán solicitar las mencionadas plazas todos los afiliados dados de alta en el Montepío de Teléfonos a fecha 28 de Febrero de 2013, que cumplan los siguientes requisitos:

Estar al corriente de las cuotas y otros compromisos con el Montepío de Teléfonos.

Para poder participar en el sorteo, los interesados deberán enviar debidamente cumplimentada la correspondiente solicitud, (o fotocopia de la misma) a cualquiera de las oficinas del Montepío de Teléfonos (Valverde o Distrito C) o preferentemente cumplimentando la solicitud a través de la pagina web del Montepío ([www.montepiotelefonos.net](http://www.montepiotelefonos.net)).

No entrarán en el sorteo aquellos afiliados que hayan resultado agraciados en los sorteos celebrados (Fines de semana en Hoteles o Paradores) durante los dos ejercicios anteriores. No debiendo por tanto presentar la solicitud.

Las solicitudes deberán obrar en poder de la Secretaría del MONTEPÍO DE TELÉFONOS antes del día 11 de Marzo de 2013, no admitiéndose las que lleguen con posterioridad a esta fecha.

Aquellas solicitudes que no reúnan las condiciones exigidas o reflejen datos incorrectos, serán consideradas nulas y no serán tenidas en consideración a efectos del presente sorteo.

Durante el proceso de recepción, clasificación y grabación, no se facilitará información sobre las solicitudes.

## ADJUDICACIÓN

Las listas de las solicitudes recibidas y consideradas válidas, serán expuestas en las oficinas del Montepío de Teléfonos a partir del día 31 de Marzo de 2013

El sorteo de los 150 fines de semana se realizará en un plazo no superior al 8 de Abril de 2013 mediante sorteo ante notario, entre las solicitudes recibidas y consideradas como válidas y se llevará a efecto, de conformidad con los siguientes criterios:

A) Según se reciban las solicitudes se procederá a su análisis y estudio, al efecto de su consideración como válidas, procediéndose a continuación a su grabación informática.

B) Una vez grabadas todas las solicitudes consideradas como válidas, se adjudicará un número correlativo a cada una de ellas, editándose a continuación un listado con el número adjudicado para el sorteo, que se entregará al notario.

C) Al objeto de determinar los intervalos entre el número inicialmente agraciado en el sorteo y las que posteriormente resulten beneficiados, se tomará como base el coeficiente resultante de dividir, el número de solicitudes entre el número de fines de semana previstos.

Al primer número agraciado le corresponderá el hotel y turno solicitado en primer lugar, siguiendo este criterio se adjudicará la totalidad de los fines de semana. (Las vacantes por renunciadas se cubrirán por el orden establecido en la adjudicación inicial, una vez efectuada dicha adjudicación no se admitirá modificaciones ni cambios).

El resultado se publicará en la revista del MONTEPIÓ DE TELEFONOS (REMONTE), en la página web monte-piotelefonos.net y se comunicará por correo a los agraciados.

La estancia será nominativa para el socio y el acompañante que este designe. No podrá cederse bajo ningún concepto la estancia a terceros. En caso de renuncia se perderán todos los derechos no teniendo por tanto el socio derecho a ningún tipo de compensación o cambio de fecha de disfrute.

Si por algún motivo el agraciado no puede disfrutar de la estancia, no cabe ningún tipo de compensación por parte del Montepío. Una vez finalizado el periodo de estancia, no se admitirá reclamación alguna relacionada con el sorteo.

Una vez concluidos estos trámites, la Secretaría del MONTEPIÓ DE TELÉFONOS procederá a expedir el bono correspondiente. La participación en el concurso supone la aceptación de las bases.

Las incidencias que puedan surgir sobre la interpretación de las bases serán resueltas por la Junta Directiva.

Madrid, enero de 2013

### HOTEL CARLOS I \*\*\*\*



### HOTEL OLIMPO \*\*\*\*



### PARADOR DE LERMA



### PARADOR DE LORCA



### PARADOR DE SIGUENZA



### PARADOR DE ZAFRA



## SOLICITUD PARA PARTICIPAR EN EL SORTEO DE 150 PLAZAS EN HOTELES FINES DE SEMANA PRIMAVERA 2013

Nº MATRÍCULA CS

--	--	--	--	--	--	--	--	--	--

D.N.I

--	--	--	--	--	--	--	--	--	--

Nombre y apellidos .....

Con domicilio ..... n.º.....piso.....

C.P. ....Localidad.....Provincia.....

Teléfono oficina .....Teléfono móvil .....Teléfono casa .....

e-mail .....

#### ORDEN DE PREFERENCIA

Clave	HOTEL	TURNO
_____	_____	_____
_____	_____	_____
_____	_____	_____

Cumplimentar por preferencia de hotel y turno deseado, se puede solicitar cualquier hotel en cualquiera de los turnos.

fecha \_\_\_\_\_ 2013

esta solicitud debe'r obrar en el poder del Montepio antes del 11 de Marzo de 2013

El asociado firmante , conoce y asume las bases del sorteo.

Firma \_\_\_\_\_

EN CUMPLIMIENTO DE LA LEY ORGÁNICA 15/1999, DE 13 DE DICIEMBRE, DE PROTECCIÓN DE DATOS DE CARÁCTER PERSONAL, SE PONE EN SU CONOCIMIENTO QUE LOS DATOS DE CARÁCTER PERSONAL QUE SE RECOGEN, FORMARÁN PARTE DE UN FICHERO CUYO RESPONSABLE Y DESTINATARIO FINAL ES MONTEPIÓ DE TELÉFONOS MUTUALIDAD DE PREVISIÓN SOCIAL A PRIMA FIJA CON DOMICILIO EN C/ VALVERDE, 17-1º 28004, MADRID CUYA FINALIDAD ES AQUELLA PARA LA QUE SON RECOGIDOS, NO PUDIENDO SER UTILIZADOS PARA FINES DISTINTOS, CON LAS EXCEPCIONES QUE CONTEMPLA LA LEGISLACIÓN VIGENTE. PODRÁ EJERCER SUS DERECHOS DE ACCESO, RECTIFICACIÓN, CANCELACIÓN Y OPOSICIÓN DIRIGIÉNDOSE A MONTEPIÓ DE TELÉFONOS MUTUALIDAD DE PREVISIÓN SOCIAL A PRIMA FIJA POR ESCRITO Y ADJUNTANDO DOCUMENTO ACREDITATIVO DE SU IDENTIDAD

## Defiende tus derechos por muy poco

La sociedad española ha experimentado un cambio en los últimos años y ha pasado de “quejarse” a reclamar. Cada vez son más las personas conscientes de sus derechos que deciden actuar una vez superada la barrera económica que antes lo impedía.

Muestra de ello es que en los últimos años el incremento de los casos ingresados en la jurisdicción civil española es mayor al del crecimiento de la población. Así, la tendencia parece ser la de equipararse a otros países europeos, donde los seguros de defensa jurídica están muy consolidados.

Pléyade Peninsular, ofrece un seguro de protección jurídica familiar con la empresa líder en el mercado español, ARAG, una compañía especializada en la prestación de servicios legales.

Entre sus coberturas se encuentran las siguientes: asistencia jurídica por teléfono, reclamaciones de daños corporales y por otros seguros, defensa de derechos relativos a la vivienda como propietario, reclamación de daños materiales, defensa del consumidor...

**Puede consultar sus seguros en nuestra web: <https://www.segurosyfondos.com>  
o puede ponerse en contacto con nosotros en el teléfono 91.344.66.91**

¡Recuerde nuestras ofertas son también para su familia! ¡No lo dude dígame que nos llame o llámenos!!!

## Balneario Sicilia

150 ANIVERSARIO

Precios especiales  
para afiliados a  
Montepio



1860-2010

¡Ven y celébralo con nosotros!

Descubre un termalismo diferente, integrado en el paisaje.

[www.balneariosicilia.com](http://www.balneariosicilia.com) / 976 848011  
Jaraba (Zaragoza). Junto al Monasterio de Piedra

# CAJA SALUD FAMILIAR

## NUESTRO SEGURO DE ASISTENCIA SANITARIA



### OFERTA EXCLUSIVA PARA AFILIADOS AL MONTEPÍO DE TELÉFONOS.

Pódra contar con todas las garantías y servicios de MPAFRE CAJA SALUD:  
SIN periodos de carencia para Asegurados que provengan de otra Compañía (salvo Esterilidad y parto o cesárea)  
SIN recargo por fraccionamiento de pago  
SIN participación del Asegurado en el coste de los servicios

## TE CUIDAMOS



[www.mapfrecajasalud.com](http://www.mapfrecajasalud.com)

PRIMA MENSUAL POR ASEGURADO (sin impuestos)		
DE 0 A 44 AÑOS	DE 45 A 65 AÑOS	MAYOR DE 65 AÑOS
42,85 €	67,97 €	202,86 €
Incluido Suplemento Odontológico		

Para ampliar información contacte con  
Jose Antonio Díaz Mena 91 581 47 68 / 639 124 933  
ó en [jdiazme@mapfre.com](mailto:jdiazme@mapfre.com)



**MAPFRE**  
CAJA SALUD

“FUÉ UNO DE LOS PINTORES MÁS GRANDES DEL RENACIMIENTO”  
“SU TALLER ALCANZÓ UNA GRAN FAMA”  
“AMÓ EL ARTE Y LAS MUJERES”  
“MURIÓ A LOS 37 AÑOS”

*Por José Antonio Flaquer*

### LA EXPOSICIÓN

**E**l Museo del Prado ha presentado recientemente la exposición “El último Rafael”, una de las muestras más importantes dedicadas al artista y a su taller, y la primera centrada en sus años finales, etapa de su producción que le convirtió en el pintor más influyente del arte occidental. Fue coorganizada con el Museo del Louvre y patrocinada por la Fundación AXA y obtuvo un gran éxito de prensa y público. “El último Rafael” ha sido, hasta ahora, la primera gran expresión monográfica de Rafael (Raffaello Sanzio, 1483-1520) que combinó pinturas y dibujos centrándose en los últimos siete años de su corta existencia, el período de su carrera que alcanzaría las más altas cimas. Empero, estas postreras pinturas no han sido bien comprendidas, en parte porque presentan problemas de cronología, en parte porque su diversidad desconcierta, y en parte también porque no creaba solo. Las tres últimas exposiciones sobre Rafael, celebradas en Londres, Roma y Urbino, se centraron en su juventud y el único intento que se ha hecho sobre su época final fue a través de la exposición celebrada en Mantua y Viena en 1999, pero se trató de una exposición fundamentalmente de dibujos.



Museo del Prado

Delimitar mejor las fronteras entre las obras ejecutadas por el propio Rafael y las realizadas con la participación de sus principales ayudantes, Giulio Romano (1499-1546) y Gianfrancesco Penni (1496-1528), fue a lo que aspiraba esta exposición que arrancó en 1513, cuando Rafael ya llevaba cinco años trabajando en Roma, decorando monumentales estancias vaticanas en paralelo a otros importantes artistas italianos, como Miguel Ángel (su principal rival que pintaba en aquel entonces en la famosa capilla sixtina) y Sebastián del Pombo, primero bajo el pontificado del Papa Julio II y después del Papa León X.



Autorretrato Rafael

Con el cambio de pontificado, Rafael asumió un nivel mayor de encargos tanto del Papa como de sus benefactores, y en aquellos momentos empieza a rodearse de ayudantes. Su taller fue, posiblemente, el mayor de los formados bajo el magisterio de un único maestro de la pintura, llegando a contar con cincuenta artistas.

Los visitantes pudieron ver y admirar el resultado de la eficiencia de ese taller, liderado por la gran versatilidad de Rafael, quien, además, de pinturas de caballete -el objeto de la muestra- fue pintor de frescos -en las

estancias vaticanas o Villa Farnesina-, diseñador de cartones para tapices -Capilla Sixtina- y arquitecto, ya que continuó la construcción de San Pedro a la muerte de Bramante.

Se expusieron cuarenta y cuatro pinturas, veintiocho dibujos, una pieza arqueológica y un tapiz, procedentes de cerca de cuarenta instituciones distintas. Recordemos que el Museo del Louvre es el propietario de este último período Rafael. Aunque dada su calidad no es fácil citar las obras más sobresalientes, destacamos, sin embargo, entre otras, el sereno retrato de uno de sus amigos, Baldassare Castiglione, procedente del Louvre, o Santa Cecilia, de la Pinacoteca Nacional de Bolonia. Figuraron igualmente cuadros de Romano y Penni, dos de sus grandes discípulos, y algunos lienzos de Rafael que el Museo del Prado conserva de su etapa madura. Para un mejor entendimiento, la muestra se dividió en seis secciones temáticas.



Santa Cecilia

## RETAZOS DE UNA VIDA

Hijo de un pintor de modesta relevancia, Rafael nació en la ciudad de Urbino (Italia) el año 1483. Se le consideró un niño precoz por su innata habilidad y al quedar huérfano se formó en los talleres de varios artistas de prestigio. A los veinticinco años consiguió su primer encargo oficial, la decoración de las estancias Vaticanas, donde pintó varios frescos como “La Escuela de Atenas”; considerado un extraordinario trabajo. Es célebre por la perfección y gracia de sus artes visuales tanto en pintura como en dibujo artístico. Junto con Miguel Ángel y Leonardo da Vinci forma un trío excepcional que rompe cánones. Fue un artista muy productivo, gracias en parte al taller mencionado ya anteriormente e integrado por valiosos pintores provenientes de distintas regiones de Italia, así como aprendices y obreros. A pesar del fallecimiento de Rafael, la actividad de Rafael seguiría.

La carrera de Rafael se puede dividir de manera natural en tres fases y tres estilos: sus primeros años en Umbría, el período posterior de cuatro años en Florencia (1504-1508) donde absorbió las tradiciones artísticas de la ciudad y finalmente su último y triunfal período de doce años en Roma, creando para los Papas. Rafael falleció el Viernes Santo de 1520 día en que había nacido treinta y siete años antes.

Las composiciones de Rafael han sido siempre admiradas y estudiadas y se han convertido a la postre en una auténtica joya del arte académico. El período de mayor influencia se extendió desde el siglo XVII hasta finales del XIX, lo que no es óbice para que en nuestros días el prodigio y la maravilla de su arte siga enamorado. Resulta una curiosa y singular coincidencia que tres celebridades tan grandes fueran contemporáneas. Nos referimos a Leonardo da Vinci (1452-1519), Miguel Ángel (1475-1564) y Rafael (1483-1520).

Compartieron las mismas profesiones y Leonardo, encima, inventó. En primer lugar fueron los mejores porque dominaron el dibujo como nadie y no hubo en su tiempo persona alguna que alcanzara unas cotas tan altas a la hora de crear. No se les puede comparar aunque el debate sigue y seguirá abierto. Cada uno fué lo que fué y cada uno hizo lo que hizo, tres genios magistrales, en definitiva.

De acuerdo con las crónicas de la época, Rafael fue una persona buena, cortés, gentil y amigo de sus amigos.

Se cuenta que los pintores que le conocieron, e incluso los que ni siquiera llegasen a conocerlo, le pedían un dibujo que necesitaban, dejaba lo que estuviesen haciendo para apoyarles. Nunca se casó, pero en 1514 se comprometió con María Bibbiena, sobrina de un cardenal.



El Cardenal

Como le encantaba la gente, cuando salía a la calle solía hacerlo acompañado de un buen grupo de compañeros y discípulos suyos.

Rafael fue una persona muy enamoradiza y amante de los placeres de la carne. Cuando un buen amigo suyo, Agostino Chigi rico comerciante, le encargó pintar en su palacio la logia principal, Rafael le contestó que no podía atender este encargo debido al amor que profesaba a una mujer. Muy contrariado por la negativa, Agostino, empero, logró a través de si mismo, de otros y por distintos medios que esta mujer estuviese con él continuamente en el sitio de la casa donde trabajaba Rafael, gracias a lo cual este pudo llevar a cabo la tarea encomendada.

Aunque tuvo un buen número de relaciones amorosas, sus biógrafos coinciden en que quizá la más apasionada y duradera fue la que le unió cuando vivía en Roma a Margarita Luti, "La Fornarina", llamada así por ser hija de un panadero (fornario en italiano) de origen sienés llamado Francisco Luti.

Está escrito que tras una noche de muchos excesos, Rafael enfermó repentinamente con mucha fiebre. Como no contó nada a los médicos que le atendieron, puede que estos no le administrasen el tratamiento correcto, por lo que se fue agravando con rapidez y a los pocos días fallecería tras confesarse y haber hecho testamento. Su óbito produjo, tanto en el mundo del arte como en la corte papal, general dolor y consternación. Le heredaron, en buena parte, su amante y Baviera, su fiel sirviente.

La mayoría del contenido de su amado taller fue para sus discípulos Romano y Penni, a los que quería mucho. Cumpliendo sus deseos, se le enterró en el Panteón de Roma.



La Fornarina



## HOMENAJE FINAL

Maestro del clasicismo, Rafael aunó precisión de dibujo, armonía de líneas y delicadeza de colorido con una amplitud especial y expresiva totalmente nueva. Su inspiración, su habilidad, su talento y su oficio constituyen un modelo y un dechado de perfecciones y le erigen estatua inmortal para ejemplo y enseñanza de la posteridad. Cuando más contemplamos sus cuadros mayor es la admiración que sentimos por lo qué y cómo lo pintó. Con él la luz se hizo más luz. Aire y donaire siguen cruzando por su obra donde siempre es primera.



Los desposorios de la Virgen



La Galatea



Caída en el camino del Calvario

POR TAN SOLO *0,82€ al día*, Y GRACIAS A TI, TUS HIJOS MAYORES DE EDAD PUEDEN PROTEGER A SUS FAMILIAS FRENTE A CUALQUIER CAUSA DE DISCAPACIDAD Y/O DEPENDENCIA

**La protección de ATAM nos hace sentir seguros frente a situaciones, que ninguno queremos que ocurran, pero no podemos controlar.**

- Mi hijo está afectado por el **síndrome de Asperger** y ATAM me acompaña desde que lo necesité. Me ha ayudado económicamente con las terapias y tratamientos, ha valorado todas mis necesidades para aconsejarme y orientarme en mis actuaciones. Hoy mi hijo es mayor y está integrado social y laboralmente.
- Mi marido sufrió un **ictus** hace un año, ATAM me ha ayudado con más de 3.000€\* para que pueda adaptar mi vivienda y su automóvil. Además está recibiendo el 75% del coste del tratamiento en fisioterapia, terapia ocupacional y neuropsicología, que supone más de 1.000€\* mensuales.
- Hoy sé que tengo **Alzheimer** y no quiero ser una carga para mis hijos. Cuando lo necesite, ATAM podría pagar hasta un 90% del coste de mi residencia.
- He buscado un sistema como el de ATAM para que mis hijos pudieran proteger a sus familias, igual que lo he hecho yo, pero nunca lo encontré. Ahora ATAM permite que mis hijos también sean socios.



(\*) Importes basados en casos reales sujetos a las condiciones estipuladas en el libro de Ayudas de ATAM

ATAM TE OFRECE UN SISTEMA DE PROTECCIÓN SOCIAL PARA TU FAMILIA **frente a la discapacidad y la dependencia**

*Infórmate en el* **900 50 26 50**  
(opción 2- cuotas)

*Telefónica*

**BienStar** Salud

**QUIERES DEJAR DE FUMAR?**



## Antares te ayuda

### **Tratamiento Convencional (Seguimiento médico con medicación)**

Programa de cesación personalizado, creado para proporcionarte la orientación y el apoyo que necesitas para dejar de fumar.

### **Hipnosis**

La hipnosis ayuda a dejar de fumar eliminando el deseo de fumar desde el primer instante, y reduciendo la sensación de ansiedad que se tiene cuando algo o alguien nos recuerda el tabaco.

### **Técnica láser**

Elimina la adicción a la nicotina y reduce al mínimo el síndrome de abstinencia.

**Antares**  
.....

Consulta condiciones y precios en: 902 360 868 - 91 483 16 08

## FORD GRAN C-MAX

*Juan Bta. Grau*

El Gran C-Max tiene muchas analogías y algunas diferencias con el C-Max que publicábamos en el número 83 del pasado mes de junio.

La principal analogía es que están fabricados en la factoría valenciana de Almusafes. Asimismo los dos que hemos probado son de color rojo. Ambos pueden considerarse monovolúmenes y además el aspecto exterior es bastante semejante sobre todo por delante.



La primera diferencia es que el Ford Grand C-MAX mide de longitud 4,52 m. o sea 14 centímetros más que el C-Max. Además tiene casi 14 cm. más de distancia entre ejes y un diseño algo diferente de la parte posterior (grupos ópticos, montantes más finos para conseguir más superficie acristalada) y que pesa unos 100 kg más. El C-Max tiene una orientación más “de turismo con posición de conducción elevada”, según el propio responsable de diseño de Ford. Por su parte, al Grand C-Max podríamos decir que es el coche para la familia. Es mucho más monovolumen que el C-Max.

La diferencia más significativa de un Ford Grand C-MAX respecto a un C-MAX es que puede tener dos plazas adicionales (para transportar en total a siete ocupantes). Esa ganancia ha sido posible porque su carrocería es como hemos dicho 14 cm más larga (también es más alta, pero en menor medida). Otra diferencia es que el Grand C-MAX tiene dos puertas traseras deslizantes que son muy cómodas de manejar, en lugar de batientes, que tiene el C-Max en la mayoría de los modelos. Las puertas deslizantes del Grand C-MAX tienen ventajas frente a unas normales. La mayor ventaja es que no necesitan mucho espacio lateral para abrirse (aproximadamente sobresalen unos 30 cm del contorno de la carrocería) y cuando se abren dejan un hueco de acceso grande y despejado para los pasajeros de la segunda fila de asientos y además están muy bien resueltas: se accionan con suavidad, y no requieren mucho esfuerzo para cerrarlas.

También es diferente la parte exterior trasera con faros y lunetas diferentes del C-Max.

Aunque sólo se usen cinco plazas, el Grand C-MAX es ligeramente preferible a un C-MAX porque, en la segunda fila de asientos, tiene un poco más de anchura a la altura de los hombros. Sin embargo no es de los más espaciosos; con 140 cm de anchura entre puertas queda algo lejos de los modelos de la competencia más anchos y tampoco destaca por tener mucho espacio para las piernas.

Lo que distingue al Ford Grand C-MAX de muchos de sus competidores es que tiene un tacto de conducción sobresaliente. Por cómo

se mueve y reacciona, se parece más a un buen turismo que a un coche alto y pesado como son los monovolúmenes

La gama de motores incluye variantes Diesel y de gasolina según se detalla en el cuadro siguiente.



Gasolina		Diesel	
Versión	Potencia	Versión	Potencia
1.6 Duratec	105 CV	1.6 TDCi	114 CV
1.6 Ti-VCT 125 CV	125 CV	2.0 TDCi	140 CV
1.6 EcoBoost	150 CV	2.0 TDCi	163 CV

La versión que hemos probado es el Grand C-MAX con motor Diesel de 163 CV que como vemos en el cuadro es la variante más potente con motor Diesel. Exactamente el modelo probado es el GRAN C-MAX TITANIUM 2.0TDCI POWERSHIFT 5 PUERTAS/7 PLAZAS.

El consumo de combustible es muy aceptable. Podemos decir que es alrededor de 6 litros/100 Km. y tiene un funcionamiento muy silencioso en casi cualquier circunstancia.

En el habitáculo interior se pueden apreciar las tres filas de asientos.

**En la primera fila de asientos** el puesto del conductor del Grand C-MAX me ha parecido prácticamente idéntico al del C-MAX. El conductor puede regular su asiento eléctricamente en todos los sentidos por lo que hace la conducción segura y agradable. Los dos asientos delanteros son muy buenos porque recogen perfectamente el cuerpo y son cómodos para hacer largos desplazamientos. En el Titanium probado tiene calentamiento en estos asientos. La visibilidad en todas las direcciones es muy buena. Los montantes, a pesar de ser gruesos, no restan mucha visibilidad en los giros más cerrados. También se ve relativamente bien hacia detrás



**Pasando a la segunda fila de asientos**, el Grand C-MAX me parece muy adecuado para transportar frecuentemente a dos ocupantes en esa fila. No es especialmente apropiado para tres porque la distancia entre puertas a la altura de los hombros es más bien reducida. Es 3 cm más ancho en esa medición que el C-MAX, pero no es una diferencia determinante. Otra razón por la que no es especialmente adecuado para transportar a tres adultos es que la plaza central es más estrecha e incómoda que las otras dos.

Si no se tiene pensado utilizar esa plaza central es posible recogerla de tal modo que no ocupe sitio. La banqueta y el respaldo de esa plaza central se guardan debajo de los otros dos asientos. El proceso es rápido. Al eliminar esa plaza aumenta la sensación de desahogo de los ocupantes de las otras dos y se crea una especie de pasillo para acceder a las plazas traseras. Lo que no es posible hacer cuando se ha eliminado la plaza central, es alejar las dos laterales de las puertas.

Los tres asientos de la segunda fila se pueden deslizar 15 cm sobre un carril (función que viene bien para aumentar el espacio para las piernas de los ocupantes de las dos pequeñas plazas traseras adicionales). También es posible regular la inclinación del respaldo de cada una de las plazas de la segunda fila y plegar cada una de forma independiente para aumentar el espacio de carga.

Ford ha conseguido que todo el proceso de plegado se haga en pocos pasos y de forma rápida, pero algunas palancas van duras. Otro punto débil que apreciamos es que en esta zona hay pocos sitios para guardar objetos. En las puertas sólo hay unos pequeños receptáculos.



**Las dos plazas adicionales de la tercera fila**, como suele ser habitual, no son adecuadas más que para niños, debido al corto respaldo y a que no hay mucho espacio para colocar los pies por debajo de los asientos de la segunda fila. El principal problema para viajar ahí es que las banquetas quedan muy cerca del suelo, lo que obliga a los ocupantes a llevar las piernas muy altas respecto al pecho. Tampoco hay mucho espacio para las piernas, aunque se puede solucionar adelantando un poco los asientos de la fila anterior. En el Grand C-MAX el acceso y salida de la última fila no está perfectamente resuelto. El problema es que aunque las puertas correderas dejan un hueco amplio, justo por donde pasa el cuerpo la carrocería tiene una protuberancia que dificulta el acceso.

**La capacidad del maletero** depende, como es lógico, del número de plazas que habilitemos. Con las siete plazas en posición de servicio, apenas cabe una bolsa de deporte de tamaño mediano, pues su profundidad es de sólo 26 cm. Con cinco plazas la profundidad del maletero es de entre 95 y 110 cm, en función de la posición de los asientos de la segunda fila. Para aumentar más el espacio de carga, se pueden plegar por completo los asientos de la segunda y tercera fila. Cuando están abatidos, los huecos que quedan entre ellos se

salvan con unas tabillas que los cubren hasta formar una superficie de carga casi plana. El Grand C-MAX lleva de serie un kit de reparación de pinchazos. Opcionalmente puede llevar una rueda de repuesto de emergencia



Algo que da una gran satisfacción y que evita la sensación de claustrofobia que a muchos les produce el ir varias horas dentro de un vehículo es que el techo puede dar visibilidad total corriendo eléctricamente una cortinilla.

El equipamiento de la consola es completísimo. En la versión probada el volante está repleto de botones, pero bien ordenados para que se puedan manejar con facilidad. Con los mandos que hay sobre el brazo izquierdo se consulta y maneja la información que da la pantalla que hay detrás del volante. Desde el grupo de mandos que hay sobre el brazo derecho es posible acceder a las funciones que muestra la pantalla de la consola. Por ejemplo, se puede introducir una dirección en el navegador o hacer una llamada telefónica.

Dispone de un magnífico cambio automático de 6 velocidades denominado Powershift,

En la versión Titanium, probada, además de decoración específica, añade climatizador bizona, arranque sin llave, sensor de lluvia y luces, elevalunas eléctricos traseros, llantas de aleación de 17 pulgadas, faros bixenón, cristales tintados, y sistema de ayuda al arranque en pendiente, entre los elementos principales.



En cuanto a seguridad tiene todos los elementos del C-Max y alguno más. Lleva también asistente de aparcamiento con detector de obstáculos en el ángulo muerto y como dijimos en el C-Max se enciende un testigo luminoso en el retrovisor cuando adelanta otro vehículo. Dispone también de limitador de velocidad.

Finalmente añadiremos que la suspensión es muy buena tanto la delantera como la trasera. Los frenos delanteros y traseros son de disco. La dirección es cremallera. Las emisiones de CO2 154 gr/Km. y el precio muy ajustado de alrededor de 27000 euros. Todo esto hace que sea un coche muy recomendable

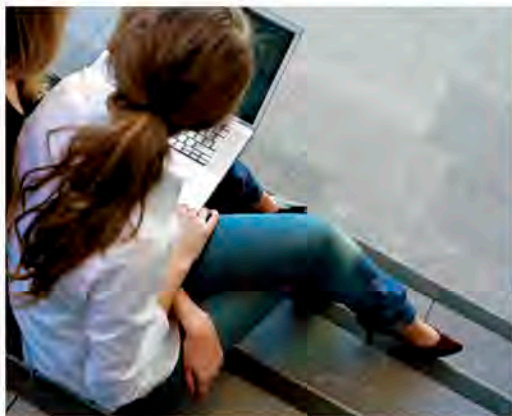

# OFERTA ESPECIAL PARA

## MONTEPÍO DE TELÉFONOS

### SANITAS QUIERE CUIDAR DE TI

Infórmate de las ventajas que Sanitas te ofrece en tu seguro de salud:

- Podrás disfrutar del seguro más completo, que se adaptará a tus necesidades.
- Además si vienes ahora, no pagues hasta enero.

### LA RED ASISTENCIAL MÁS COMPLETA

Más de 40.000 profesionales y 524 centros asistenciales en toda España, y además hospitales y centros propios, exclusivos para nuestros clientes:

- Hospital Sanitas La Zarzuela y Hospital Sanitas La Moraleja en Madrid.
- Clínica CIMA en Barcelona.
- 17 centros médicos Milenium Multiespecialidad.
- Más de 90 Clínicas Milenium Dental.



Ver video ▶



#### DATE DE ALTA:

Contacto: ESTELA SÁNCHEZ  
Teléfono: 902 444 250 - 913 781 587  
E-mail: sanitas@sanitas-salud.com

\* Promoción válida para nuevas altas con fecha de efecto entre el 01/09/2012 y el 01/12/2012.

En Sanitas sabemos lo que es más importante para ti y para los tuyos. Por eso trabajamos cada día para que dispongas de la asistencia sanitaria más completa, siempre con el trato más personalizado. **Ser afiliado del Montepío de Teléfonos Mutualidad de Previsión Social te permite ahora contratar nuestros productos en unas condiciones muy ventajosas.**

## A todos los afiliados del Montepío de Teléfonos Mutualidad de Previsión Social

**SANITAS MULTI®** es el seguro de salud con el que podrás elegir libremente entre más de 20.000 prestigiosos profesionales y 520 centros médicos. Disfrutarás de la más amplia cobertura sanitaria nacional, desde medicina primaria y especialidades incluyendo psicología, hasta las más avanzadas técnicas quirúrgicas, y de servicios adicionales: programas de medicina preventiva y planificación familiar, asistencia dental básica....

Número de póliza: 81023550.

- Esta oferta es también extensible a cónyuge e hijos, si deseas también incluirlos en tu póliza.

**Para los afiliados al Montepío con edades comprendidas entre los 65 y 75 años ponernos a tu disposición Sanitas Oro.** El seguro con el que disfrutarás de un servicio exclusivo y una amplia cobertura adecuada a tus necesidades gracias a una asistencia sanitaria integral. Número de póliza: 81074331

**SANITAS DENTAL®** es el seguro que te ofrece la cobertura dental más completa como suplemento a Sanitas Multi o Sanitas Oro. Podrás acceder a una amplia gama de servicios y especialidades odontológicas con los tratamientos más modernos. \* Sólo para Madrid, Valencia, Barcelona, León, A Coruña, Salamanca, Valladolid y Bilbao

### Prima neta mensual por persona (€) \*

Edad	Hombre	Mujer
00-44	46,92 €	46,92 €
45-49	72,45 €	77,49 €
50-54	78,61 €	79,95 €
55-59	113,34 €	117,65 €
60-64	178,58 €	167,15 €
65-69	188,18 €	178,17 €
70-74	210,18 €	186,55 €
75-79	214,03 €	189,24 €
80-105	216,04 €	189,24 €

### Prima neta mensual Suplemento dental por persona\*\*:

9,90 € por persona y mes

\*Primas vigentes a partir del 1/01/2013, de su póliza nº 81023550 que le comunicamos conforme al artículo 22 de la Ley de Contrato de Seguro.

### Sanitas Oro

Prima\* única: 142,04 € por persona y mes

\*Primas vigentes a partir del 1/01/2013, de su póliza nº 81023550 que le comunicamos conforme al artículo 22 de la Ley de Contrato de Seguro.

### Suplemento dental\*:

8,68 € por persona y mes

\*\*En el primer recibo se repercutirán los impuestos vigentes en cada momento\*\*

\*\*\*Se mantienen las franquicias dentales.

\*Prima válida hasta 31/12/2012, sobre la que se aplicarán los impuestos legalmente repercutibles.

Para contratar este seguro o solicitar información adicional, puedes ponerte en contacto con nosotros en los teléfonos 91 378 15 87 / 91 731 93 48 o en [info@sanitas-salud.com](mailto:info@sanitas-salud.com)

SANITAS. PARA LO QUE DE VERDAD IMPORTA.



# Boletín de inscripción al Montepío de Teléfonos

Mutualidad de Prevision Social  
www.montepiotelefonos.net

## Sede Central :

Calle Valverde 17 - 1º  
28004 - Madrid  
Tel.: 91 531 80 31  
91 531 80 70  
Fax: 91 521 62 10



## Oficina Las Tablas:

Distrito C Edificio Servicios. Pta. 0  
Ronda de la Comunicación s/n  
28050 - Madrid  
Tel.: 91 727 04 04  
91 727 04 05  
Fax: 91 727 04 06



## Solicitud de afiliación

Nº SOCIO

FECHA DE INGRESO

--	--	--	--	--	--	--	--

--	--	--	--	--	--	--	--	--	--

D. .... con N.I.F. ....

Adjuntar fotocopia DNI

Nació en ..... Fecha .....

Domicilio ..... Nº ..... Piso ..... Puerta .....

Localidad ..... C.P. .... Provincia .....

Teléfono laboral ..... particular ..... móvil .....

E-mail .....

Empresa ..... Nº de matrícula .....

Sólo empleados de Telefónica

Fecha de ingreso ..... Departamento .....

Beneficiario en caso de fallecimiento .....

Parentesco del beneficiario (Padres / cónyuge / hijos) .....

Socio presentador D./ª .....

N.I.F. .... Nº de matrícula .....

Sólo empleados de Telefónica

Relación con Socio presentado .....

### MODO DE PAGO DE CUOTAS

Trimestral  Semestral  Anual ..... de ..... de 20 .....

COBRO POR TRANSFERENCIA			
SE RUEGA APORTAR LOS DATOS BANCARIOS QUE SE INDICAN			
Entidad	Oficina	D.C.	Numero cuenta corriente

Firma del solicitante

Como nuevo afiliado, quedo informado de los Estatutos Sociales por los que se rige el Montepío, así como del Reglamento de Prestaciones Aseguradoras, el Reglamento de Prestaciones Sociales y el Reglamento de Atención al Mutualista que se encuentran a mi disposición en las dependencias del Montepío y en la página oficial web del Montepío de Teléfonos, Mutualidad de Previsión Social a Prima Fija: www.montepiotelefonos.net

El número de cuenta facilitado por usted, quedará grabado en nuestra base de datos, sirviendo para el pago y cobro de prestaciones, créditos, cuotas, o cualquier otro servicio contemplado en los estatutos y relacionado con la actividad de esta mutualidad.

En cumplimiento de la Ley Orgánica 15/1999, de 13 de diciembre, de Protección de Datos de Carácter Personal, se pone en su conocimiento que los datos de carácter personal que se recogen, formarán parte de un fichero cuyo responsable y destinatario final es MONTEPIO DE TELEFONOS MUTUALIDAD DE PREVISION SOCIAL A PRIMA FIJA con domicilio en QJ Valverde, 17 - V 28004, Madrid cuya finalidad es aquella para la que son recogidos, no pudiendo ser utilizados para fines distintos, con las excepciones que contempla la legislación vigente. Podrá ejercer sus derechos de acceso, rectificación, cancelación y oposición dirigiéndose a MONTEPIO DE TELEFONOS MUTUALIDAD DE PREVISION SOCIAL A PRIMA FIJA por escrito y adjuntando documento acreditativo de su identidad.

# Trae un socio y elige tu regalo

Por la presentación de un compañero  
del Grupo Telefónica o padres, cónyuge,  
hijos o hermanos aunque no sean trabajadores  
del Grupo Telefonica

*Obtendrás el regalo que elijas*



Linterna  
multifuncion



Pulseras



Toalla absorbente  
microfibra



Linterna solar

Marca en el recuadro el regalo que elijas

Remítenos el Boletín de Inscripción que se encuentra en el interior de la  
contraportada debidamente cumplimentado y te lo haremos llegar a tu domicilio

Campana de Captación de Socios válida hasta el 31 de diciembre de 2013. Regalos sujetos a disponibilidad